

# LANDBRUKSPLAN FOR MERÅKER KOMMUNE

2018-2026

10.1.2018

## FORORD

Kommunestyret vedtok den 20.6.2016 å utarbeide en fremtidsrettet landbruksplan for Meråker kommune. Landbruksplanen ble vedtatt i kommunestyret 29.1.2018.

Planen er inndelt i forskjellige tema innenfor jordbruk og skogbruk.

Rekruttering og kompetanseheving er viktige tema som er innarbeidet i planen.

Fra høsten 2016 og til høsten 2017 gjennomførte arbeidsgruppen for landbruksplanen idedugnader og folkemøter, et møte for hvert fokusområde. Møtene startet med en statusgjennomgang fra kommunen før diskusjon og gruppearbeid ble startet. På et av temaene var det invitert en ekstern innleder fra fylkesmannen i Nord-Trøndelag. Det møtte 10-30 personer på hvert av møtene, og engasjementet rundt utviklingen i landbruket var tydelig. Arbeidsgruppen sørget for effektive og konkrete diskusjoner rundt tema på de ulike møtene. Arbeidsgruppen har bestått av Kjetil Aarbakke, Magnus Ness, Guri Løseth Kaasa, Erland Sende og Jannicke Larsen.

Planen er skrevet våren-høsten 2017 av fagleder landbruk, Jannicke Larsen, på sektor for kommunal utvikling. Fagleder landbruk i samarbeid med arbeidsgruppen, har sørget for renskrivning av tiltaksplanene etter folkemøtene, slik at de har blitt mer brukervennlige.

Landbruksplanen inneholder en statusdel som viser situasjonen i landbruket i kommunen i dag og utviklingen gjennom det siste tiåret. Det er fastsatt mål for utviklingen av landbruket i tråd med regionale og nasjonale målsetninger. Tiltaksplaner med prioriteringer som er arbeidet fram gjennom planarbeidet er beskrevet i planens siste del.

Tiltakene i planen er stort sett Meråker kommune, grunneiere, faglagene i landbruket og produsentene selv sitt ansvar. Gjennomføringen av tiltakene vil skje i samarbeid med kommunen, faglagene og aktører i næringen.

Planarbeidet er finansiert av Meråker kommune. Samlet kostnad er kr. 94 000,-

Bildene i planen er tatt av ansatte ved sektor for kommunal utvikling. Forsidebildet er kopplam fra sommeren 2017, foto Jannicke Larsen.

Meråker 2018

Jannicke Larsen

Koordinator

## DEFINISJONER

|                      |                                                                                                                                                            |
|----------------------|------------------------------------------------------------------------------------------------------------------------------------------------------------|
| Landbruk:            | Samlebetegnelse for jordbruk og skogbruk.                                                                                                                  |
| Jordbruk:            | Plante- og husdyrproduksjon på innmark med bruk av fulldyrka og overflatedyrka jord, samt beitearealer.                                                    |
| Skogbruk:            | Skogplanting, skogskjøtsel og hogst.                                                                                                                       |
| Utmark:              | Fjell, skogareal, myr og vann.                                                                                                                             |
| Fulldyrka jord:      | Areal som er dyrka til vanlig pløyedybde og som kan nyttes til åkervekster eller til eng som kan fornyes ved pløying.                                      |
| Overflatedyrka jord: | Areal som for det meste er ryddet og jevnet i overflaten, slik at maskinell høsting er mulig.                                                              |
| Primærproduksjon:    | Produksjon av varer som f. eks. melk, kjøtt, egg og tømmer (råvarer).                                                                                      |
| Kubikkmeter tømmer:  | En kubikkmeter er volumet av en kube hvor hver side er en meter lang, og tilsvarer 1000 liter.                                                             |
| Eierforhold:         | Skogbruk, om eiendommen er eid privat, offentlig, firma o.l.                                                                                               |
| Eiendomsstruktur:    | Skogbruk, eiendommens størrelse og plassering.                                                                                                             |
| Sponheimeffekten:    | Endring av tilskuddsordningene i landbruket som fikk stor negativ innvirkning på investeringer i landbruket som skogkultur.                                |
| Naturverdier:        | All natur har verdi, noen arealer som innehar arter eller er en utvalgt naturtype krever spesielle hensyn/vern da de er mer sjeldne enn andre arter/areal. |
| SMIL:                | Spesielle miljøtiltak i jordbruket                                                                                                                         |
| NMSK:                | Nærings- og miljøtiltak i skogbruket                                                                                                                       |
| Skogfond:            | Tvungen fondsavsetning fra salg av tømmer og biobrensel (valgfritt mellom 4-40 %).                                                                         |
| SKU:                 | Sektor kommunal utvikling                                                                                                                                  |

## INNHOOLD

|                                                                  |    |
|------------------------------------------------------------------|----|
| Forord .....                                                     | 1  |
| Definisjoner .....                                               | 2  |
| Sammendrag .....                                                 | 5  |
| 1.0. Innledning .....                                            | 7  |
| 1.1. Hvorfor landbruksplan? .....                                | 7  |
| 1.1.1. Formål .....                                              | 8  |
| 1.1.2. Visjon for landbruket i Meråker .....                     | 8  |
| 1.2. Oppbygning av planen .....                                  | 9  |
| 1.3. Organisering av arbeidet .....                              | 9  |
| 2.0. Landbrukets bidrag i den lokale økonomien .....             | 10 |
| 2.1. Landbrukets sysselsetting i Meråker .....                   | 10 |
| 2.2. Verdiskaping .....                                          | 10 |
| 3.0. Status for landbruket i Meråker .....                       | 11 |
| 3.1. Jordbruket .....                                            | 11 |
| 3.1.1. Arealressurser – produksjonsgrunnlaget .....              | 11 |
| 3.1.2. Eiendommer i drift .....                                  | 12 |
| 3.1.3. Husdyrproduksjon – antall husdyr .....                    | 12 |
| 3.1.4. Organisert beitebruk .....                                | 13 |
| 3.2. Skogbruket .....                                            | 14 |
| 3.2.1. Sentrale trekk ved skogbruket i Meråker kommune .....     | 14 |
| 3.2.2. Nøkkeltall for skogarealet .....                          | 14 |
| 3.2.3. Beskrivelse av terrengforhold .....                       | 15 |
| 3.2.4. Eierforhold og eiendomsstruktur .....                     | 15 |
| 3.2.5. Avvirkning, planting og ungskogpleie de siste 20 år ..... | 16 |
| 3.2.6. Skogbruket og Meråker .....                               | 17 |
| 3.2.5. Vernet areal i Meråker kommune .....                      | 18 |
| 3.3. Reindrift .....                                             | 18 |
| 4.0. Tiltak for landbruket i meråker .....                       | 19 |
| 4.1. Jordbruk .....                                              | 19 |
| 4.1.1. Jordvern, konsesjon og arealbruk .....                    | 19 |
| 4.1.2. Bruksstruktur .....                                       | 22 |
| 4.1.3. Matproduksjon .....                                       | 23 |
| 4.1.4. Velferd, rekruttering og nye produsenter .....            | 25 |
| 4.1.5. Veiledning .....                                          | 29 |
| 4.1.6. Bygdencæringer .....                                      | 32 |

|                                                         |    |
|---------------------------------------------------------|----|
| 4.1.7. Miljø .....                                      | 34 |
| 4.2. Skog og utmark .....                               | 36 |
| 4.2.1. Skog og utmarksnæring .....                      | 36 |
| 4.2.2. Kulturlandskap .....                             | 40 |
| 4.2.3. Arealbruk utmark; beitebruk og friluftsliv ..... | 42 |
| 5.0. Bruk av planen .....                               | 45 |
| 6.0. Vedlegg .....                                      | 46 |
| 6.1. Høringsinstanser .....                             | 46 |





## SAMMENDRAG

«Landbruket i Meråker skal bidra til ei levende bygd med åpent kulturlandskap, produksjon av høy kvalitet og stolte yrkesutøvere.»

Planen skal legge til rette for at kommunens landbruk kan produsere mer av det vi har forutsetninger for å produsere innenfor bærekraftige økonomiske og miljømessige rammer. Samtidig vil en landbruksplan gi en annerkjennelse på at jobben som gjøres innen landbruk er viktig for Meråker.

Landbruksplanen er utarbeidet av ei arbeidsgruppe som besto av landbrukskontoret, lederen for Meråker landbrukslag og tre aktive jordbruksprodusenter. Det ble arrangert tre idedugnader og to folkemøter.

Landbruksplanen beskriver i kapittel fire mål og tiltak. Her beskrives de ulike målene for planen og tiltakene er ført inn i tabeller med bakgrunn, formål, innhold, ansvar, framdrift og eventuelt kostnad/finansiering. Se sammendrag av tiltak under.

### Jordvern, konsesjon og arealbruk:

1. Kvalitetssikre saksbehandling av jord- og konsesjonsloven, øke kunnskapsnivået til politikere.
2. Opprette ny beiteplan
3. Prioriteringskartlegging av innmarksbeitemuligheter.
4. Kartlegging av nydyrkingsmuligheter

### Bruksstruktur:

5. Rasjonelle jordleieavtaler
6. Oppfølging av bo- og driveplikt.

### Matproduksjon:

7. Styrke nettverksbyggingen
8. Møter mellom kommunal forvaltning og faglag
9. Stimuleringstilskudd for veterinær
10. Tilrettelegging for nye produksjoner
11. Sidestilling av landbruksnæringen i bruk av kraftfond
12. Lokal pott, lavterskeltilbud som kan benyttes til utredning av søknader o.l.

### Velferd, rekruttering og nye produsenter:

13. Framsnakking av næringen
14. Ivareta en god avløyserordning
15. Bonden som arbeidsgiver og arbeidsmiljøet – Helse, miljø og sikkerhet (HMS)
16. Fokus på bondens psykiske helse
17. Fokus på brannvern
18. Opprette et statistikkgrunnlag til bruk i skole, undervisning, kurs o.l.
19. Samarbeid med skole og barnehage
20. Støtte opp om bruk som har «Åpen gård»
21. Bedre mobildekningen
22. Prosjekt – Økt rekruttering og utvikling av ammekuproduksjonen

### Veiledning:

23. Tilgjengelige ressurser for det offentlige rådgivingsapparatet
24. Kjennskap til næringens rådgivingstjenester

25. Oversikt over næringens kompetansebehov
26. Innføring i regelverk for tilskudd og forvaltning
27. Tilskudd til spesielle miljøtiltak i jordbruket (SMIL)
28. Holde de sosiale kanalene oppdaterte
29. «Smørbrøddliste» for de ulike tilskuddsordningene
30. Mentorordning
31. Tilrettelegge for opplysninger rundt generasjonsskifte

### Bygdenæringer:

32. Etablering og utvikling av næringsnettverk
33. Opprettholde et godt rådgivningstilbud
34. Legge til rette for areal og utbyggingsbehov
35. Etablering av møteplass med Meråker Kjøtt AS

### Miljø:

36. Samarbeid med brannvesenet
37. Redusere kloakkutslipp
38. Fokus på gjødsellagring
39. Alternative fornybare energikilder

### Skog og utmarksnæring:

40. Ny skogbruksplan
41. Aktivitet, samarbeid og møteplass for skogeiere, skogeierlaget og Meraker Brug i forbindelse med skogbruk
42. Tilrettelegging for alternative bruk – juletre og pyntegrønt
43. Skogsbilveier og offentlige veger
44. Økt innsats på skogkultur
45. Utmarka – næringsgrunnlag på forskjellige arenaer
46. Åpent forum

### Kulturlandskap:

47. Initiativ i undervisningsopplegg
48. Opplysningskilt ved ferdselsområder
49. Informasjon, kartlegging og bekjempelse av fremmede og skadelige arter

### Arealbruk utmark; beitebruk og friluftsliv:

50. Opprydding av gammel gjerdenetting og materiell i utmark
51. Gjerding langs jernbanen
52. Gjerding mot utmark
53. Avfall i utmark ved næringsvirksomhet
54. Tilrettelegging for bedre utnyttelse av utmark
55. Informasjon til friluftslivet vedrørende sanking, skadde dyr, observasjoner osv.

Landbruksplanen for Meråker kommune skal være et aktivt redskap både for kommunal saksbehandling, men også for faglag, grunneiere og andre berørte. Tiltakene skal bli fulgt opp årlig. Planen skal rulleres etter åtte år, det vil si at neste rullering blir i år 2026/2027.

## 1.0. INNLEDNING

Norges befolkning øker, samtidig som selvforsyningsgraden synker. Myndighetene ønsker at matproduksjonen i Norge skal øke med 20 % innen 2030 for å møte ventet befolkningsvekst. For at dette målet skal nås er det viktig at landbruket tas vare på i alle landets kommuner. Det er viktig at man sikrer ressursgrunnlagene på aktive gårder og at produktiviteten i jordbruket økes. Rekruttering og økt kompetanse innen agronomi og dyreproduksjon vil være avgjørende i framtiden.

Norsk landbruk er med sine politiske reguleringer og ressursoverføringer helt avhengig av støtte og legitimitet i befolkningen. Noe som innebærer at lokal landbrukspolitikk kontinuerlig må utvikles i tråd med statlige- og regionale føringer, befolkningens forventninger og naturens forutsetninger. En effektiv og forutsigbar primærproduksjon er avgjørende for norsk jordbruksbasert næringsmiddelindustri.

### 1.1. HVORFOR LANDBRUKSPLAN?

I Stortingsmelding nr. 19 «Om norsk landbruk og matvareproduksjon» (1999-2000), ble landets kommuner oppfordret til å utarbeide en lokal sektorplan for landbruket. Meråker kommune har ikke utarbeidet noen landbruksplan etter denne oppfordringen. April 2016 ble det arrangert et oppstartsmøte i regi av komite for kommunal utvikling og landbrukskontoret for å få i gang prosessen med landbruksplan for Meråker. En slik plan vil være med på å gi forutsigbarhet for en av de største næringene i bygda. Samtidig vil en landbruksplan gi en annerkjennelse på at jobben som gjøres innen landbruk er viktig for Meråker.

Stortingsmelding nr. 11 (2016-2017) «Endring og utvikling – En fremtidsrettet jordbruksproduksjon», ble godkjent i statsråd 9.12.2016. Med de føringene som ligger til grunn i denne, er det minst like viktig i dag som det var i 2003 at Meråker kommune utarbeider en landbruksplan som skal gi god kunnskap om det lokale landbruket. Planen skal legge til rette for at kommunens landbruk kan produsere mer av det vi har forutsetninger for å produsere innenfor bærekraftige økonomiske og miljømessige rammer.





---

### 1.1.1. FORMÅL

Landbruksplanen skal brukes aktivt av kommunen i forhold til utbyggingssaker, plansaker og oppstart av prosjekter. I tillegg skal den fungere som et forvaltnings- og styringsverktøy for kommunen som landbruksmyndighet. For næringen skal planen være en rettesnor for lokale satsinger, tiltak og prioriteringer. Tiltaksdelen i planen skal evalueres årlig av faglagene og landbrukskontoret. Ansvar for gjennomføring av tiltakene framgår av tiltaksdelen i planen.

Landbruksplanen skal:

- Bidra til innsikt i og forståelse for landbrukets betydning
- Sikre god samhandling med lokalsamfunnet og myndigheter på lokalt og regionalt nivå
- Sette landbruket på dagsorden
- Styrke ressursgrunnlagene landbruket har og øke produktiviteten
- Heve status og omdømme for landbruk og bygdeutvikling
- Bidra til økt verdiskaping
- Gi føringer for forvaltning av økonomiske og juridiske virkemidler
- Prege landbrukspolitikken lokalt ved å synliggjøre og anvende det lokale handlingsrommet
- Sikre landbrukets medvirkning i kommunalt planarbeid
- Peke på viktige tiltak for å nå vedtatte målsettinger



---

### 1.1.2. VISJON FOR LANDBRUKET I MERÅKER

«Landbruket i Meråker skal bidra til ei levende bygd med åpent kulturlandskap, produksjon av høy kvalitet og stolte yrkesutøvere.»

I planen er det valgt ut følgende mål:

- Styrke ressursgrunnlag
- Øke produksjonen
- Vern av produksjonsarealer
- Kompetanseheving i landbruket
- Åpne kulturlandskapet
- Dialoger mellom faglagene og næringen



## 1.2. OPPBYGNING AV PLANEN

For å utarbeide strategier for landbruket er det nødvendig med kunnskap om landbruket og betydningen for sysselsetting, verdiskaping og kulturlandskap. Planen inneholder derfor en statusbeskrivelse av landbruksproduksjonen (kapittel to og tre). De nyeste tallene er fra 2015, og det sees tilbake på et 10 års perspektiv. Kunnskap om nasjonale, regionale og kommunale føringer for landbrukspolitikken samt kunnskap om juridiske rammebetingelser og økonomiske virkemidler, har vært nødvendig bakgrunnskunnskap for utarbeidelse denne planen.



Landbruksplanen beskriver i kapittel fire mål og tiltak. Her beskrives de ulike målene for planen og tiltakene er ført inn i tabeller med bakgrunn, formål, innhold, ansvar, framdrift og eventuelt kostnad/finansiering.

## 1.3. ORGANISERING AV ARBEIDET

Landbruksplanen er utarbeidet av ei arbeidsgruppe som besto av landbrukskontoret, lederen for Meråker landbrukslag og tre aktive jordbruksprodusenter. Det ble arrangert tre idedugnader, hvor relevante faglag/organisasjoner var inviterte sammen med arbeidsgruppen for landbruksplanen. Temaene for idedugnadene var; **1. Tradisjonell jordbruksproduksjon, tilleggsnæringer, bruksstruktur, arealbruk (innmark), rekruttering. 2. Skog- og utmarksnæring, kulturlandskap, arealbruk (utmark), beitebruk og friluftsliv. 3.**



**Velferdsordninger, veiledning og jord- og konsesjonslov – Forvaltning.**

Oppmøte på idedugnadene varierte fra 10-20 stk. Idedugnadene hadde som oppgave å komme fram med forslag til tiltak på de aktuelle temaene. Disse skulle videre bli tatt opp i folkemøter. Det ble arrangert to åpne folkemøter, hvor alle interesserte var velkommen. Det første folkemøtet tok for seg temaet fra idédugnad nr. 1 og det siste folkemøtet tok for seg temaene fra idédugnad nr.2 og nr. 3.

På folkemøtet ble man delt opp i grupper, hvor gruppene skulle diskutere tiltakene som var foreslått, og eventuelt endre/fjerne/legge til tiltak. Dette ble så tatt opp i plenum, og man ble enig om en tiltaksplan for hvert tema. Oppmøte på folkemøtene ble på ca. 30 personer på hvert møte.

## 2.0. LANDBRUKETS BIDRAG I DEN LOKALE ØKONOMIEN

### 2.1. LANDBRUKETS SYSSELSETTING I MERÅKER

I følge rapporten fra NIBIO, Kunnskapsgrunnlag for trøndersk landbruk (2017) var sysselsettingen i jordbruket i Meråker i 2015 på 41 årsverk. Andel av sysselsatte i all landbruksbasert virksomhet ligger på 24 % av de totalt sysselsatte i kommunen. Dette tilsvarer 228 sysselsatte i landbruksrelatert næring (NIBIO, 2017).

### 2.2. VERDISKAPING

Det er brukt Norsk Institutt for Bioøkonomi, NIBIO, sin rapport «Kunnskapsgrunnlag for trøndersk landbruk» for å si noe om verdiskapingen i jordbruket i Meråker. Her beregnes verdiskaping som bruttoprodukt inkludert tilskudd. Det produktet som skapes er betaling for arbeidsinnsats, forrentning av investert kapital og kapitalslit (avskrivninger). Verdiskapingen fra jordbruket i Meråker var 19 millioner kroner i 2015. I figuren under sammenlignes verdiskapingen i kommunene i Nord-Trøndelag. Sau- og ammekuproduksjon har samla størst betydning for verdiskapingen i jordbruket i Meråker.

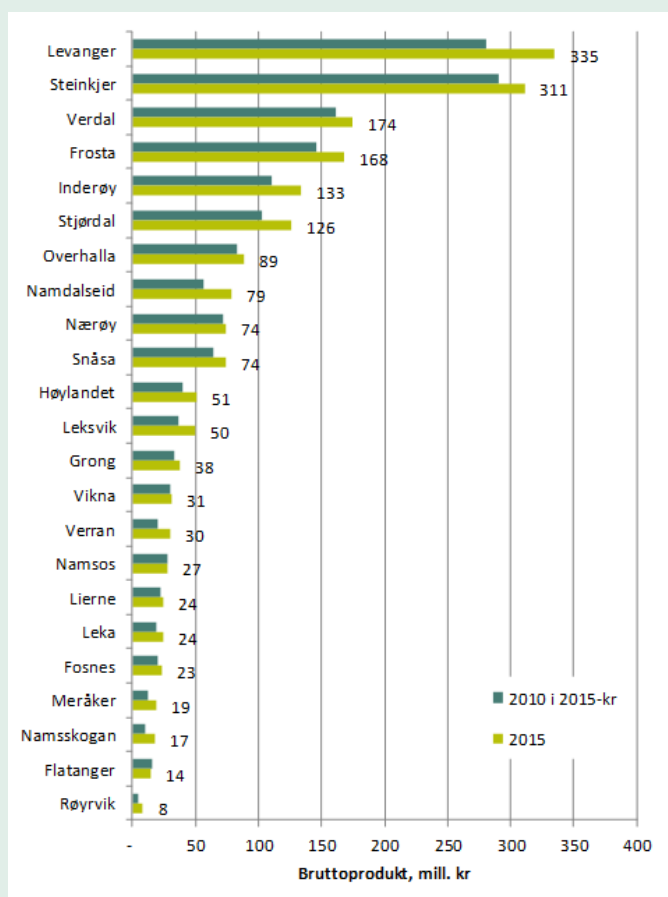

Figur 1 Verdiskaping (bruttoprodukt) i kommuner i Nord-Trøndelag, 2010 (i 2015-kr) og 2015. Tall utenfor søylene viser bruttoprodukt for 2015. Kilde: NIBIOs rapport: Kunnskapsgrunnlag for trøndersk landbruk (2017).

Meråker kommune er ingen stor landbrukskommune, sett i sammenligning med flere kommuner i Nord-Trøndelag. Men landbruket har blitt en viktig arbeidsplass og verdiskaping i kommunen etter at gruvedriftene ble lagt ned, noe andelen av sysselsatte i næringen viser.



### 3.0. STATUS FOR LANDBRUKET I MERÅKER

#### 3.1. JORDBRUKET

##### 3.1.1. AREALRESSURSER – PRODUKSJONSGRUNNLAGET

I det etterfølgende gis det en kortfattet oversikt over utviklingstrekk for jordbruket i Meråker kommune 2006-2015.

Jordbruksdrifta i Meråker er hovedsakelig basert på fôrproduksjon til kjøttproduksjon på storfe og sau. I tillegg til dette er det noen bruk med melkeproduksjon, korn og potet.

Tabell 1 Viser utvikling og statusen på bruken av jordbruksarealene i en tiårsperiode.

| Bruken av jordbruksarealene (daa)  | 2006         | 2011         | 2015        |
|------------------------------------|--------------|--------------|-------------|
| <b>Grovfôr</b>                     | 9080         | 9150         | 8961        |
| <b>Korn</b>                        | 1128         | 942          | 816         |
| <b>Potet</b>                       | 167          | 153          | 169         |
| Sum jordbruksareal                 | <b>10375</b> | <b>10245</b> | <b>9946</b> |
|                                    |              |              |             |
| <b>Jordbruksareal ute av drift</b> | 7            | 45           | 134         |

I perioden mellom 2006-2015 har jordbruksarealet blitt redusert med ca. 4 % (Tabell 1) i kommunen. Kornarealene er veksten med størst nedgang.





### 3.1.2. EIENDOMMER I DRIFT

Med eiendommer i drift menes foretak som drives selvstendig og som søker produksjonstilskudd.

**Tabell 2** Viser utvikling og statusen på antall foretak i de ulike produksjonene over en tiårsperiode. Tall fra august de gjeldende år.

| Foretak, produksjoner (antall)                         | 2006 | 2011 | 2015 |
|--------------------------------------------------------|------|------|------|
| <b>Foretak som søker produksjonstilskudd</b>           | 53   | 46   | 43   |
| <b>Antall foretak med melkekyr</b>                     | 9    | 3    | 2    |
| <b>Antall foretak med spesialisert kjøttproduksjon</b> | 9    | 9    | 9    |
| <b>Antall foretak med sau</b>                          | 24   | 19   | 20   |
| <b>Antall foretak med korn</b>                         | 10   | 7    | 6    |
| <b>Antall foretak med potet</b>                        | 4    | 2    | 2    |
| <b>Antall foretak med hest som næring</b>              | 1    | 1    | 1    |
| <b>Antall foretak med kyllingproduksjon</b>            | 1    | 1    | 0    |
| <b>Antall foretak med økologisk drift</b>              | 0    | 1    | 1    |



Siden 2006 har antall foretak som søker produksjonstilskudd gått ned med 10 stk (Tabell 2). Dette skyldes eldre bruk, men også at fire av de som drev med melkeproduksjon nå er inne i en samdrift. Fallet i antall foretak med melkekyr kan dermed forklares med enkeltstående bruk som slo seg sammen til en samdrift. Antall foretak med spesialisert kjøttproduksjon har holdt seg stabilt. Det er en liten reduksjon i resterende produksjoner.

Det er et nasjonalt mål at 15 % av dyrkajorda skal være drevet økologisk innen 2020. Dette målet vil det bli vanskelig å nå i Meråker hvor interessen for å drive økologisk må sies å være svært liten.



### 3.1.3. HUSDYRPRODUKSJON – ANTALL HUSDYR

**Tabell 3** Viser utvikling og status på antall dyr over en tiårsperiode. Tall fra august de gjeldende år, samt januar for kyllingproduksjonen.

| Dyreslag                                  | 2006 | 2011 | 2015 |
|-------------------------------------------|------|------|------|
| <b>Melkekyr</b>                           | 152  | 91   | 87   |
| <b>Ammekyr</b>                            | 114  | 145  | 180  |
| <b>Andre storfe</b>                       | 520  | 495  | 528  |
| <b>Hester</b>                             | 55   | 55   | 81   |
| <b>Sau (vinterfôra, voksne over 1 år)</b> | 1900 | 1618 | 1976 |



Antall melkekyr har gått betraktelig ned siden 2006 (Tabell 3). Samtidig som antall ammekyr/andre storfe har økt, noe som er en positiv trend. Hest i næring har hatt en økning. Vinterfôra sau hadde en periode en nedgang, men de siste årene har produksjonen økt igjen, og man hadde flere vinterfôra sau i Meråker i 2015 enn 2006.



Tabell 4 Viser utvikling og status på melkekvote i Meråker fra 2008-2015.

| Melkekvote                              | 2008   | 2011   | 2015   |
|-----------------------------------------|--------|--------|--------|
| <b>Disponibel melkekvote i kommunen</b> | 670029 | 696704 | 675715 |

Melkekvoten i Meråker har holdt seg forholdsvis stabil de siste årene (Tabell 4). I 2016 er det to hentepunkt for melkebilan.

#### 3.1.4. ORGANISERT BEITEBRUK

I Meråker er det et beitelag, Meråker Beitelag SA, som omfatter både sau og storfe. Laget skal bidra til å legge forholdene til rette for best mulig utnyttning av beite i utmark. Hensikten er å redusere tap av dyr på utmarksbeite gjennom organisert tilsyn, organisert sankning og andre målrettede fellestiltak i beiteområdene. Det gis tilskudd etter søknad til drift av beitelag gjennom regionalt miljøprogram. Det er Fylkesmannen som administrerer ordningen.



Tabell 5 Viser utvikling og status på antall småfe sluppet og tapt på utmarksbeite over en tiårsperiode.

|                                    | 2006  | 2011 | 2015 |
|------------------------------------|-------|------|------|
| <b>Sau og lam sluppet på beite</b> | 4584  | 4031 | 4772 |
| <b>Antall dyr tapt</b>             | 700   | 219  | 427  |
| <b>Tapsprosent</b>                 | 15,27 | 5,43 | 8,95 |

Meråker er tidvis plaget av en del rovdyrangrep, noe tallene for 2006 er et tydelig bevis på (Tabell 5). Året 2006 er året med størst tapsprosent siden 1984, da man begynte å føre statistikk. Dette året ble det arrangert tidlig nedsanking. Ellers varierer tapsprosenten fra år til år, men har de siste årene (med noen unntak) vært forholdsvis stabile. Meråker kommune ligger i et område hvor det er vedtatt at det ikke skal være stedbunden bjørn eller ulv. Det er viktig at ansvarlig myndighet gjør en god jobb i det å forvalte rovdyrbestanden i området. Dette har stor betydning for om det fortsatt skal beite sau i utmarksområdene.



## 3.2. SKOGBRUKET

### 3.2.1. SENTRALE TREKK VED SKOGBRUKET I MERÅKER KOMMUNE

Skogbruket i Meråker er formet av eiendomsstruktur, og tidligere gruvedrift. Størparten av det produktive skogarealet (over 80 %) er drevet i nåværende form i over 100 år av ett selskap. Skogen i Meråker er drevet aktivt, og det er mye kulturskog som snart vil være hogstmoden. Vernskoggrensa i kommunen varierer fra 400 moh i noen områder til 500 moh i andre deler av kommunen. Skoggrensa i kommunen varierer fra 400 -600 moh. Det er for det meste granskog som danner skoggrensa opp mot fjellet.

### 3.2.2. NØKKELTALL FOR SKOGAREALET

Høyde over havet i Meråker varierer fra 80 m o.h. til over 1 400 m o.h. Meråker har en gjennomsnittlig nedbørsmengde pr år på 1080 mm, og gjennomsnittstemperaturen for året ligger på 4 grader.



Figur 2 viser arealet av Meråker kommune er 1273 km<sup>2</sup>. Figuren gir en grov oversikt på arealfordelingen.

Det produktive skogarealet i Meråker er på ca. 190 000 dekar, med en stående kubikkmasse på ca. 1 mil kubikkmeter, og en årlig tilvekst som antas å være 30-45 000 kubikkmeter. Tilveksten varierer fra ulike planer. Siste fullstendige takst av skogarealene i Meråker er fra 1991.

Tabell 6 Viser skogareal fordelt på bonitet og treslag i Meråker. Kilde: AR5

| Produktivt skogareal |        | Treslag <sup>1)</sup> |       |       |       |        |          |       |
|----------------------|--------|-----------------------|-------|-------|-------|--------|----------|-------|
| Totalt               | (daa)  | Bonitetsfordeling     |       |       |       | (daa)  |          |       |
| (daa)                |        | S                     | H     | M     | L     | Bar    | Blanding | Lauv  |
| 1273020              | 194905 | 0                     | 33167 | 92339 | 69399 | 216831 | 31013    | 14936 |
|                      |        | 0 %                   | 17 %  | 47 %  | 36 %  | 82 %   | 12 %     | 6 %   |

1) Omfatter produktiv og uproduktiv skog

---

### 3.2.3. BESKRIVELSE AV TERRENGFORHOLD

Sure bergarter dominerer vest i kommunen, mens rikere bergarter som fyllitt og grønnstein forekommer i øst. Store arealer i de høyereliggende deler av kommunen består av til dels utilgjengelige utmarksarealer uten veiforbindelse. Store deler av de skogkledte liene, spesielt i vestre del av kommunen har en hellingsprosent på over 40 %.



Kommunen deles i en sørdel og norddel av både Tevla/Stjørdalselva, E14 og jernbanen. Disse går forholdsvis parallelt fra kommunegrense i vest til riksgrensa i øst.

Meråker kommune er en kraftproduserende kommune. Hovedlinja ned mot Stjørdal (Eidumlinja) går fra Grønberg og ut til kommunegrensa i vest. Videre er det flere forsyningslinjer. Elver, E14, jernbane og høyspentlinjer vil gi driftstekniske utfordringer med tanke på transport.

---

### 3.2.4. EIERFORHOLD OG EIENDOMSSTRUKTUR.

Eierforhold og eiendomsstruktur i Meråker kommune er spesiell sammenlignet med andre kommuner i landet. Den domineres av AS Meraker Brug som forvalter ca. 83 % av det produktive skogarealet. Videre er det i Meråker 5 sameier, og 3 andre «firmaskoger» som har til sammen 8 % av det produktive skogarealet. Underkant av 10 % av det produktive skogarealet i kommunen er privatskog/gårdskog, med en gjennomsnittlig eiendomsstørrelse på 140 daa. Denne eiendomsstrukturen tilsier at inntekter fra egen skog vil ha betydning for få personer/familier i Meråker kommune.

Tabell 7 viser eierstruktur i Meråker kommune (landbruksregisteret), tall fra takst i 1991

| Type skog         | Antall skogeiere | Produktivt skogareal (dekar) | Gjennomsnittlig eiendomsstørrelse produktivt skogareal |
|-------------------|------------------|------------------------------|--------------------------------------------------------|
| <b>Privatskog</b> | 121              | 17 000                       | <b>140</b>                                             |
| <b>Firmaskog</b>  | 4                | 165 000                      | <b>41 250</b>                                          |
| <b>Sameier</b>    | 5                | 10 000                       | <b>2 000</b>                                           |
| <b>Sum</b>        | <b>127</b>       | <b>192 000</b>               |                                                        |



### 3.2.5. AVVIRKNING, PLANTING OG UNGSKOGPLEIE DE SISTE 20 ÅR

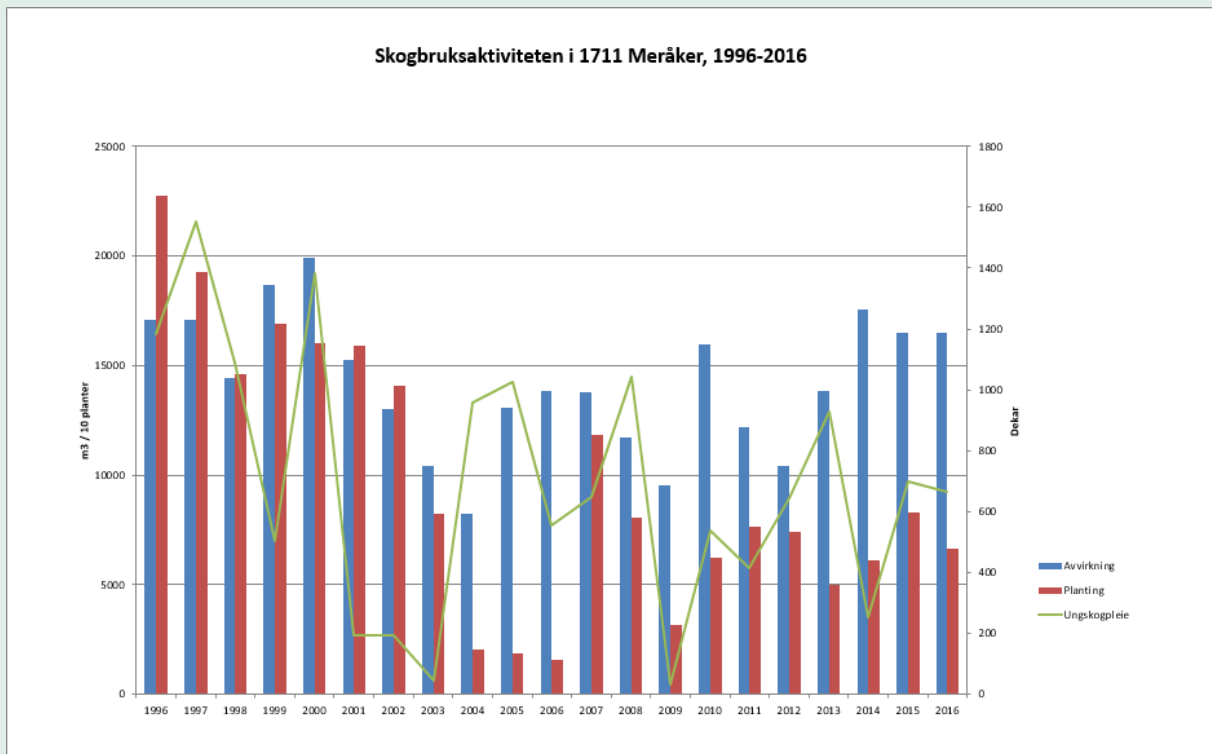

**Figur 3** Viser skogbruksaktiviteten i Meråker kommune fra 1996 – 2016, fordelt på avvirkning, planting og ungskogpleie.

Avvirkningen i Meråker kommune ligger stort sett rundt 15 000 m<sup>3</sup>/år. Fram til 2003 fulgte avvirkning og planting hverandre. Fra 2003 og framover ser det ut til at det er satt ut lite planter i forhold til avvirkning, hvis all avvirkning har skjedd gjennom sluttavvirkning og på arealer som skal forynges.

Forklaring lavt planteantall i forhold til avvirkningsnivået kan være:

- Omdisponering av areal (vei, byggefelt, beite)
- Tynning
- Planting som ikke er registrert i Skogfondssystemet
- Ikke utført planting

For ungskogpleie varierer antall dekar mye mellom hvert år. Den lave aktiviteten i starten av 2000 tallet kan tilskrives Sponheim- effekten, men bølgedalene utover har mer usikker bakgrunn. Med avvirkningsnivået vi har i Meråker bør arealet være rundt 1 000 dekar/år.

Skogsbilveger er viktig for skogbruket. Fra 2012 – 2015 ble det godkjent 4170 meter ferdigbygd skogsbilveg.

---

### 3.2.6. SKOGBRUKET OG MERÅKER

At skogen drives aktivt og konkurransedyktig er viktig for bosetting, sysselsetting og næringsutvikling i Trøndelag. Hogstvolumet fra Trønderske skoger ble redusert i starten av 2000 tallet, fram til for 2-3 år siden. Midt-Norge har hele næringskjeden for skogbruket. Dette er spesielt i forhold til andre regioner i Norge. Skal dette opprettholdes avhenger det av et aktivt skogbruk som benytter tilgjengelige skogressurser. De siste årene har det vært satset på økt avvirkning i Trøndelag, noe som har gitt resultater. Viktige satsningstiltak har vært kunnskapsutveksling, økt veiledning, veibygging, driftsmetodikk, infrastruktur.



Meråker kommune er ingen stor skogkommune, hverken på areal eller volum. Men det er allikevel viktig at de skogressursene som finnes benyttes og følges opp på en optimal måte. Tommelfingerregel for verdiøkning innenfor skogbruket er 10 gangen. En verdi for skogeier på kr 1 000, vil gi 10 000 for resten av verdikjeden i området.

Det skal satses på skogen som et av klimatiltakene. Det oppfordres til å plante tettere, plante på nye arealer (det skal ikke plantes på arealer som innehar andre klassifiserte naturverdier som f.eks. slåttemark, naturbeite, eller verneområder). Det satses på gjødsling av hogstklasse IV, med minimum bindingstid på 10 år. Gran er et treslag som binder mye CO<sub>2</sub>.



Det er viktig med ny skogtakst i Meråker. Selv om noe ble re-taksert i 2004, består mye av tallmateriale for dagens skogbehandling fra 1991. Skal vi framover drive et aktivt skogbruk basert på kunnskap, kunne gi riktig veiledning og verddivurdering, er skogbruket avhengig av gode skogdata.

Kommunen bør oppfordres til at kommunale nybygg i hovedsak består av trevirke.



### 3.2.5. VERNET AREAL I MERÅKER KOMMUNE

I Meråker er det fire naturreservater og en nasjonalpark, som dekker ca. 20 % av arealet i Meråker kommune.

Øvre Forra naturreservat ligger i kommunene Meråker, Stjørdal, Levanger og Verdal. Decker et areal på ca. 11 000 dekar i Meråker. Verneformålet er å bevare et stort og særpreget myrlandskap.

Skarvan og Roltdalen nasjonalpark ligger i Meråker, Stjørdal, Tydal og Selbu kommune. Verneformål er urørt fjell- og skogområde, som er typisk for regionen. Decker et areal på 141 500 dekar i Meråker.

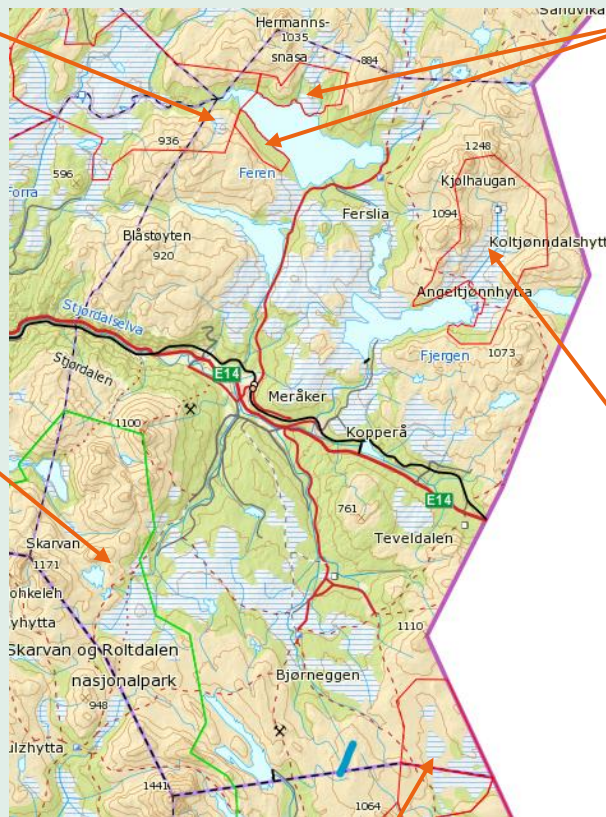

Feren naturreservat ligger i sin helhet i Meråker kommune og dekker 18 046 dekar. Verneformålet er å sikre et variert område med naturskog.

Koltjønndalen naturreservat ligger i sin helhet i Meråker kommune og dekker 56 568 dekar. Verneformålet er å bevare et tilnærmet urørt skogsområde med naturskog.

Rangeldalen naturreservat ligger i sin helhet i Meråker kommune og dekker 26 000 dekar. Verneformålet er Fjellmyrlandskap, rikmyr, palsmyr.

### 3.3. REINDRIFT

Følgende reinbeitedistrikter har tilknytning til Meråker: Essand (Saanti Sijte) og Feren (Gaske Laante Sijte). Stjørdalselva/E14 er skille mellom disse to reinbeitedistriktene, hvor Essand har beite sør for skille og Feren nord for skille.

Essand har tilhørighet i kommunene Meråker, Stjørdal, Selbu og Tydal. Feren har tilhørighet i Stjørdal, Verdal, Meråker og Levanger kommune. For ytterligere informasjon se reinbeitedistriktenes egne distriktsplaner;

[Distriktsplan for Feren.](#)

[Distriktsplan for Essand.](#)

Videre i planen er reindriften medregnet i utmarksnæring.



## 4.0. TILTAK FOR LANDBRUKET I MERÅKER

I påfølgende tabeller er det listet opp en rekke tiltak som skal utføres gjennom årene landbruksplanen gjelder. Tiltakene er delt opp i ulike tema, og noen tiltak må man se i sammenheng med andre. Det er oppført kostnad/finansiering i alle tabellene, men ikke alle tiltak krever finansiering, og noen tiltak må man se nærmere på, før man kan fastsette en kostnad/finansiering.

### 4.1. JORDBRUK

Første del av tiltaksplanen tar for seg det som går under jordbruk; jordvern, konsesjon, arealbruk, bruksstruktur, matproduksjon, velferd, rekruttering, veiledning, bygdenæring og miljø.

#### 4.1.1. JORDVERN, KONSESJON OG AREALBRUK

Dyrka og dyrkbar jord er en ikkefornybar ressurs, som gjennom jordloven har et sterkt vern. Det er viktig å verne om dyrkajorda fordi matproduksjon lokalt og globalt er viktig. Norge er i dag lite selvforsynt med egenproduserte matvarer.

Det skal være en bevisst styring av arealbruken gjennom arealplanlegging og saksbehandling for å ivareta kulturlandskap, naturverdier og næringsgrunnlaget i kommunen på en god måte. Målet er å opprettholde de arealene man har og sørge for at driveplikten blir fulgt. Beitemark på innmark skal skjøttes og vedlikeholdes på en god måte. Det er et mål å beholde den dyrka marka man har, og fokusere på å styrke ressursgrunnlaget på aktive bruk. Fast bosetting skal prioriteres og det skal være fastboende på flest mulig gårdsbruk.





#### 4.1.1.1. TILTAK

### 1. Kvalitetssikre saksbehandling av jord- og konsesjonsloven, øke kunnskapsnivået til politikere.

|                             |                                                                                                                                                                                                                                                                                                                                                                                                                                                                                                                                                                                                                                                                                                                                                                   |
|-----------------------------|-------------------------------------------------------------------------------------------------------------------------------------------------------------------------------------------------------------------------------------------------------------------------------------------------------------------------------------------------------------------------------------------------------------------------------------------------------------------------------------------------------------------------------------------------------------------------------------------------------------------------------------------------------------------------------------------------------------------------------------------------------------------|
| <b>Bakgrunn</b>             | Jord- og konsesjonsloven har nasjonale føringer som skal følges, men det er rom for tolkninger. Viktig at man sørger for god saksbehandling i slike saker.<br>Politikere i Meråker har generelt for lite kunnskap om hva jordvernet og konsesjonsloven betyr for lokalsamfunnet, nasjonalt og internasjonalt i forbindelse med f.eks. planprosesser.                                                                                                                                                                                                                                                                                                                                                                                                              |
| <b>Formål</b>               | Gi riktig informasjon og kunnskap om jordvern hensynene i planprosesser. Gi god informasjon om konsesjonslovens betydning.                                                                                                                                                                                                                                                                                                                                                                                                                                                                                                                                                                                                                                        |
| <b>Innhold</b>              | <ul style="list-style-type: none"><li>- Forutsigbarhet innen arealbruken, og hovedregelen er at landbruksjord ikke skal benyttes til utbygging – spesielt skal man være restriktive i tillatelse om bygging av bolig-, fritid- og næringsvirksomhet på landbruksjord</li><li>- Utrede areal som kan være aktuelle for mottak av matjord fra nedbyggingsareal</li><li>- Ved konsesjons- og fradelingsbehandling skal man styrke aktive bruks ressursgrunnlag</li><li>- Fast bosetting skal prioriteres, og fastboende på flest mulig gårdsbruk</li><li>- Likebehandling i jordlovsbehandlinger</li><li>- Faglag/rettighetshavere tas med på råd i oppstarten av saker som i særlig grad gjelder jordbruk både etter jordloven og plan- og bygningsloven.</li></ul> |
| <b>Ansvar</b>               | Kommunestyret og administrasjonen                                                                                                                                                                                                                                                                                                                                                                                                                                                                                                                                                                                                                                                                                                                                 |
| <b>Framdrift</b>            | Kontinuerlig                                                                                                                                                                                                                                                                                                                                                                                                                                                                                                                                                                                                                                                                                                                                                      |
| <b>Kostnad/finansiering</b> |                                                                                                                                                                                                                                                                                                                                                                                                                                                                                                                                                                                                                                                                                                                                                                   |

### 2. Beiteplan

|                             |                                                                                                                   |
|-----------------------------|-------------------------------------------------------------------------------------------------------------------|
| <b>Bakgrunn</b>             | Mangel på revidering og godkjenning av gammel beiteplan i Meråker. Må opprettes ny plan.                          |
| <b>Formål</b>               | Skal være et aktivt redskap i forvaltningen av beiteressursene.                                                   |
| <b>Innhold</b>              |                                                                                                                   |
| <b>Ansvar</b>               | Beitelaget                                                                                                        |
| <b>Framdrift</b>            | Rulleres hvert 4. år sammen med annet planverk, utarbeidelse fra og med 2018.                                     |
| <b>Kostnad/finansiering</b> | Beitelaget søker offentlige midler; kommunen/fylkesmannen<br>Antatt kostnad for Meråker kommune: 30 000-50 000 kr |

### 3. Prioriteringskartlegging av innmarksbeitemuligheter.

|                             |                                                                                                                                                                                                                                                                                                                                                    |
|-----------------------------|----------------------------------------------------------------------------------------------------------------------------------------------------------------------------------------------------------------------------------------------------------------------------------------------------------------------------------------------------|
| <b>Bakgrunn</b>             | Mye gammel kulturmark har grodd igjen, og flere steder står i fare for å gro igjen. I enkelte tilfeller for områder som ikke innehar viktige naturverdier vil det egne seg bedre til planting av skog, enn som de oppstår i dag, som orekjerr.                                                                                                     |
| <b>Formål</b>               | Skjøtte innmarksareal som har for lavt beitetrykk. Gi bedre utnyttelse av ressursgrunnlaget både til beiting og skogbruk. Rydde og gjerde inn gammel kulturmark til beiteutnyttelse. Forhindre at landbruksjord går tapt grunnet vanskelige forhold.                                                                                               |
| <b>Innhold</b>              | <ul style="list-style-type: none"> <li>- Kartlegge områdene</li> <li>- Hente inn kunnskap og råd om arealene slik at de kan bli benyttet til det de er mest egnet til</li> <li>- Stimulering ved å informere produsenter om tilskuddsordninger på området</li> <li>- Bør prioriteres i tilskuddssammenheng</li> <li>- Søke ny teknologi</li> </ul> |
| <b>Ansvar</b>               | Grunneier og landbrukskontor                                                                                                                                                                                                                                                                                                                       |
| <b>Framdrift</b>            | Kontinuerlig                                                                                                                                                                                                                                                                                                                                       |
| <b>Kostnad/finansiering</b> | SMIL, skogfond, NMSK                                                                                                                                                                                                                                                                                                                               |

### 4. Nydyrking

|                             |                                                                                                                                                  |
|-----------------------------|--------------------------------------------------------------------------------------------------------------------------------------------------|
| <b>Bakgrunn</b>             | Meråker har områder som kan være egnet til nydyrking, og det er et nasjonalt mål å øke matproduksjon. Nydyrking er et mål mot økt matproduksjon. |
| <b>Formål</b>               | Kartlegge dyrkingsmuligheter i kommunen, som er lett tilgjengelig.                                                                               |
| <b>Innhold</b>              |                                                                                                                                                  |
| <b>Ansvar</b>               | Produsentene                                                                                                                                     |
| <b>Framdrift</b>            | Kontinuerlig                                                                                                                                     |
| <b>Kostnad/finansiering</b> |                                                                                                                                                  |



---

#### 4.1.2. BRUKSSTRUKTUR

Store avstander og mye leieforhold kan være en utfordring for miljø, økonomi og tidsbruk. Det skal være en målsetting å få til gode rasjonelle løsninger ved jordleieavtaler og teigskifter, dermed redusere kjøring, tidsbruk og driftskostnader. Trafikksikkerheten vil påvirkes positivt ved rasjonelle leieavtaler. Noen områder kan være vanskelig å drive rasjonelt, og det er viktig å finne gode løsninger omkring slike areal.

---

##### 4.1.2.1. TILTAK

#### 5. Jordleieavtaler

|                             |                                                                                                                                                                                                                           |
|-----------------------------|---------------------------------------------------------------------------------------------------------------------------------------------------------------------------------------------------------------------------|
| <b>Bakgrunn</b>             | Flere produsenter opplever å ha lange distanser mellom leiejord, dette er ikke en rasjonell løsning.                                                                                                                      |
| <b>Formål</b>               | Inngå avtaler som er rasjonelle, jf. jordlovens § 8 2. ledd og først og fremst med eiendommer som ligger tilknyttet eller i nærhet av sin driftsenhet.<br>Det bør oppfordres til å få med beiteretten i jordleieavtalene. |
| <b>Innhold</b>              |                                                                                                                                                                                                                           |
| <b>Ansvar</b>               | Produsentene, SKU                                                                                                                                                                                                         |
| <b>Framdrift</b>            | Kontinuerlig                                                                                                                                                                                                              |
| <b>Kostnad/finansiering</b> |                                                                                                                                                                                                                           |

#### 6. Oppfølging av bo- og driveplikt.

|                             |                                                                                                                                                                                                                                    |
|-----------------------------|------------------------------------------------------------------------------------------------------------------------------------------------------------------------------------------------------------------------------------|
| <b>Bakgrunn</b>             | I noen tilfeller kan det være noen som ikke følger opp bo- og driveplikten sin. All jordbruksjord er det driveplikt på, jf. Jordlovens § 8. Viktig med gode rutiner på hvordan dette skal følges opp.                              |
| <b>Formål</b>               | Utarbeide rutiner for oppfølging av brudd på bo- og driveplikten.                                                                                                                                                                  |
| <b>Innhold</b>              | <ul style="list-style-type: none"><li>- Bruke tilgjengelige kilder til å avdekke brudd på bo- og driveplikt</li><li>- Oppfølging av brudd etter gjeldene retningslinjer</li><li>- Skape gode rutiner for slik oppfølging</li></ul> |
| <b>Ansvar</b>               | Sektor kommunal utvikling                                                                                                                                                                                                          |
| <b>Framdrift</b>            | Rutiner på plass innen 2018, kontinuerlig oppfølging                                                                                                                                                                               |
| <b>Kostnad/finansiering</b> |                                                                                                                                                                                                                                    |

#### 4.1.3. MATPRODUKSJON

Det er en nasjonal målsetting om 20 % økt matproduksjon innen 2030. Meråker kommune bør kunne øke matproduksjonen i tråd med nasjonal målsetning. Kommunen har mye potensiale i utmark til matproduksjon, men mye av innmarka utnyttes i dag til sitt fulle.

Målet for Meråker må være å øke produksjonen innen melke-, storfekjøtt-, saue-, potet- og kornproduksjon i samsvar med nasjonale målsettinger. Landbruksproduksjonen er mye markedsstyrt, og Meråker vil forholde seg til dette. Samtidig skal man legge til rette for nye produksjoner.

##### 4.1.3.1. TILTAK

#### 7. Styrke nettverksbyggingen

|                             |                                                                                                                                       |
|-----------------------------|---------------------------------------------------------------------------------------------------------------------------------------|
| <b>Bakgrunn</b>             | Fjellandbruksprosjektet fra 2013-2018 har vist seg å ha god effekt blant produsentene, og synliggjør viktigheten av et godt nettverk. |
| <b>Formål</b>               | Det er viktig med et godt nettverk for å styrke det gode produksjonsmiljøet i kommunen                                                |
| <b>Innhold</b>              | - Opprettholde møteplass for nettverksbygging                                                                                         |
| <b>Ansvar</b>               | Landbrukskontoret og aktuelle faglag                                                                                                  |
| <b>Framdrift</b>            | Kontinuerlig                                                                                                                          |
| <b>Kostnad/finansiering</b> | Prosjektfinansieres                                                                                                                   |

#### 8. Møter mellom kommunal forvaltning og faglag

|                             |                                                                                                                                                                                        |
|-----------------------------|----------------------------------------------------------------------------------------------------------------------------------------------------------------------------------------|
| <b>Bakgrunn</b>             | Viktig med god kommunikasjon mellom kommunal landbruksforvaltning og faglagene, slik at man ser at landbruksplanen blir fulgt og at man legger til rette for møteplassene i punkt 1.1. |
| <b>Formål</b>               | Skape god kommunikasjon mellom kommunen og faglag og sørge for at man bruker landbruksplanen                                                                                           |
| <b>Innhold</b>              | - To årlige møter mellom kommunal landbruksforvaltning og faglagene                                                                                                                    |
| <b>Ansvar</b>               | SKU og faglagene                                                                                                                                                                       |
| <b>Framdrift</b>            | To møter årlig, mars og oktober                                                                                                                                                        |
| <b>Kostnad/finansiering</b> | Kommunalt budsjett, møtebevertning                                                                                                                                                     |

#### 9. Stimuleringstilskudd for veterinær

|                             |                                                                                                                                                               |
|-----------------------------|---------------------------------------------------------------------------------------------------------------------------------------------------------------|
| <b>Bakgrunn</b>             | Fylkesmannen tildeler årlig et stimuleringstilskudd for veterinær i kommuner med reduserte veterinærtjenester. Midler blir tildelt etter søknad fra kommunen. |
| <b>Formål</b>               | Sørge for årlig stimuleringstilskudd for veterinæren i Meråker kommune                                                                                        |
| <b>Innhold</b>              | - Søke om tilskudd til fylkesmannen så lenge ordningen eksisterer                                                                                             |
| <b>Ansvar</b>               | SKU                                                                                                                                                           |
| <b>Framdrift</b>            | Årlig                                                                                                                                                         |
| <b>Kostnad/finansiering</b> |                                                                                                                                                               |



#### 10. Tilrettelegging for nye produksjoner

|                             |                                                                                                                                                                                                                                |
|-----------------------------|--------------------------------------------------------------------------------------------------------------------------------------------------------------------------------------------------------------------------------|
| <b>Bakgrunn</b>             | Meråker har hovedsakelig produksjoner innen sau- og storfehold, melkeproduksjon og noe korn og potet. Det er rom for at flere produksjoner kan etablere seg.                                                                   |
| <b>Formål</b>               | Tilrettelegge for at nye produksjoner kan etablere seg i Meråker.                                                                                                                                                              |
| <b>Innhold</b>              | <ul style="list-style-type: none"> <li>- Tilrettelegging for produksjoner innen bær, grønnsaker, økologisk og annet dyrehold når dette blir etterspurt</li> <li>- Informasjon om kurs og fagmøter legges ut på nett</li> </ul> |
| <b>Ansvar</b>               | Produsent og faglag med bistand fra SKU                                                                                                                                                                                        |
| <b>Framdrift</b>            | Kontinuerlig                                                                                                                                                                                                                   |
| <b>Kostnad/finansiering</b> |                                                                                                                                                                                                                                |

#### 11. Sidestilling av landbruksnæringen

|                             |                                                                                                                                                            |
|-----------------------------|------------------------------------------------------------------------------------------------------------------------------------------------------------|
| <b>Bakgrunn</b>             | Kraftfondet kan benyttes til mange ulike prosjekter, tiltak o.l. Landbruket i kommunen har i flere år ikke vært prioritert.                                |
| <b>Formål</b>               | Sidestille landbruksnæringen med andre næringer i bruk av midler fra kraftfondet. Landbruket melder seg på med prosjekter/tiltak/tilskudd til kraftfondet. |
| <b>Innhold</b>              |                                                                                                                                                            |
| <b>Ansvar</b>               | Produsenter og faglag                                                                                                                                      |
| <b>Framdrift</b>            |                                                                                                                                                            |
| <b>Kostnad/finansiering</b> |                                                                                                                                                            |

#### 12. Lokal pott

|                             |                                                                                                                                                                                                      |
|-----------------------------|------------------------------------------------------------------------------------------------------------------------------------------------------------------------------------------------------|
| <b>Bakgrunn</b>             | Det er en fordel å søke hjelp i forbindelse med større prosjekter og tilskuddsordninger i forbindelse med disse. Flere kan ha nytte av en lokal pott som kan benyttes til utredning av søknader o.l. |
| <b>Formål</b>               | Få flere til å søke om midler til f.eks. Innovasjon Norge. Gi dem en lav terskel for å søke. Benytte lokal pott til utredning av produksjon på eksisterende bruk.                                    |
| <b>Innhold</b>              | - Lavterskeltilbud                                                                                                                                                                                   |
| <b>Ansvar</b>               | Meråker kommune                                                                                                                                                                                      |
| <b>Framdrift</b>            | Retningslinjer utarbeides innen 1.7.18. Framdriften styres videre av retningslinjene.                                                                                                                |
| <b>Kostnad/finansiering</b> | Se punkt i.                                                                                                                                                                                          |

- i. Lokal pott: 250 000 kr, maks 50 000 pr. søknad. Utarbeides retningslinjer lokalt, faglag og landbruksforvaltningen.

#### 4.1.4. VELFERD, REKRUTTERING OG NYE PRODUSENTER

Landbruksnæringen nasjonalt sliter med rekrutteringen, og da spesielt innen husdyrproduksjon. Forklaringen er ofte dårlig lønnsomhet og lite fritid. I Meråker har det kommet til flere yngre produsenter de siste årene. Målet er å øke antallet aktive brukere. Det er også viktig med gode velferdsordninger, både for å kunne rekruttere, men også ta vare på de produsentene man har.

##### 4.1.4.1. TILTAK

#### 13. Framsnakking av næringen

|                             |                                                                                                                                                                                                                        |
|-----------------------------|------------------------------------------------------------------------------------------------------------------------------------------------------------------------------------------------------------------------|
| <b>Bakgrunn</b>             | Landbruksnæringen må tåle mye negativt gjennom diverse kanaler, men det positive kommer sjeldent frem. Man er avhengig av et godt omdømme av næringen dersom man ønsker rekruttering.                                  |
| <b>Formål</b>               | Sørge for rekruttering til landbruksnæringen og sette fokus på yrkes stolthet. Inkludere ungdommen og nye produsenter.                                                                                                 |
| <b>Innhold</b>              | <ul style="list-style-type: none"><li>- Ha positive holdninger og framsnakke næringen</li><li>- Skape godt miljø</li><li>- Sette fokus på yrkes stolthet gjennom fagsamlinger, kunnskapsløft og informasjon.</li></ul> |
| <b>Ansvar</b>               | Alle i næringen                                                                                                                                                                                                        |
| <b>Framdrift</b>            | Kontinuerlig                                                                                                                                                                                                           |
| <b>Kostnad/finansiering</b> |                                                                                                                                                                                                                        |

#### 14. Avløyserordningen

|                             |                                                                                                                                                                                                                                                                                                                                                                                                                                                                                                                                         |
|-----------------------------|-----------------------------------------------------------------------------------------------------------------------------------------------------------------------------------------------------------------------------------------------------------------------------------------------------------------------------------------------------------------------------------------------------------------------------------------------------------------------------------------------------------------------------------------|
| <b>Bakgrunn</b>             | Avløyserordningen gir produsentene mulighet til å ta ut ferie og fritid, samt at det gir en trygghet ved sykdom. Det er viktig at denne ordningen er god og ivaretas.                                                                                                                                                                                                                                                                                                                                                                   |
| <b>Formål</b>               | Ivareta den gode avløyserordningen, øke fokus på anskaffelse av ferie-/fritidsavløsere og sykeavløsere. Bedre vilkår for de som ønsker å være helårsavløsere.                                                                                                                                                                                                                                                                                                                                                                           |
| <b>Innhold</b>              | <ul style="list-style-type: none"><li>- Kommunen skal tilrettelegge for lokale kurs</li><li>- Engasjere 10. klassinger og elever på videregående</li><li>- Forutsigbarhet for de som ønsker helårsstillinger</li><li>- Samarbeide med andre næringsaktører i Meråker</li><li>- Landbruket i Meråker må bli mer aktive i avløserlaget</li><li>- For medlemmer i avløserlaget; minimum to årlige møter med lokal representant fra Landbrukstjenester Midt-Trøndelag</li><li>- Utforske om det finnes gode nettbaserte løsninger</li></ul> |
| <b>Ansvar</b>               | Landbrukstjenester Midt-Trøndelag, medlemmer, SKU og skolene                                                                                                                                                                                                                                                                                                                                                                                                                                                                            |
| <b>Framdrift</b>            | Kontinuerlig                                                                                                                                                                                                                                                                                                                                                                                                                                                                                                                            |
| <b>Kostnad/finansiering</b> |                                                                                                                                                                                                                                                                                                                                                                                                                                                                                                                                         |

### 15. Bonden som arbeidsgiver og arbeidsmiljøet – Helse, miljø og sikkerhet (HMS)

|                             |                                                                                                                                                                                                                                                                                                            |
|-----------------------------|------------------------------------------------------------------------------------------------------------------------------------------------------------------------------------------------------------------------------------------------------------------------------------------------------------|
| <b>Bakgrunn</b>             | Bonden som arbeidsgiver har et stort ansvarsområde.                                                                                                                                                                                                                                                        |
| <b>Formål</b>               | Et godt arbeidsmiljø på gården, gode avtaler og fokus på helse, miljø og sikkerhet                                                                                                                                                                                                                         |
| <b>Innhold</b>              | <ul style="list-style-type: none"> <li>- Gjøre landbruket interessant for de som jobber på gården.</li> <li>- Gode arbeidsavtaler</li> <li>- Lønn som speiler arbeidsoppgaver</li> <li>- Gi avløser ansvarsfølelse, ved å ta de med på råd på det som angår driften.</li> <li>- Ha fokus på HMS</li> </ul> |
| <b>Ansvar</b>               | Produsentene                                                                                                                                                                                                                                                                                               |
| <b>Framdrift</b>            | Kontinuerlig                                                                                                                                                                                                                                                                                               |
| <b>Kostnad/finansiering</b> |                                                                                                                                                                                                                                                                                                            |

### 16. Fokus på bondens psykiske helse

|                             |                                                                                                                                                                                                                               |
|-----------------------------|-------------------------------------------------------------------------------------------------------------------------------------------------------------------------------------------------------------------------------|
| <b>Bakgrunn</b>             | En produsent kan bli utsatt for flere psykiske påkjenninger i løpet av arbeidslivet (rovdyrtap, brann, arbeidsulykke). Det er viktig at slikt ikke blir tabubelagt, men at man kan snakke med hverandre, bry seg.             |
| <b>Formål</b>               | Finne rom for å snakke sammen, ta vare på hverandre og bry seg. Hjelp en kollega som har behov.                                                                                                                               |
| <b>Innhold</b>              | <ul style="list-style-type: none"> <li>- Ny sosial arena, som forebyggende for psykisk helse. Forpliktende å arrangere.</li> <li>- Ta grep og hjelp en kollega som har behov</li> <li>- Psykisk helse er ikke tabu</li> </ul> |
| <b>Ansvar</b>               | Landbrukslaget tar initiativ til «oppstart».                                                                                                                                                                                  |
| <b>Framdrift</b>            | Tas opp som et av temaene på møte i fjellandbruksprosjektet i 2018. Videre framdrift diskuteres der.                                                                                                                          |
| <b>Kostnad/finansiering</b> |                                                                                                                                                                                                                               |

### 17. Brannvern

|                             |                                                                                                                                |
|-----------------------------|--------------------------------------------------------------------------------------------------------------------------------|
| <b>Bakgrunn</b>             | Ønskelig med økt fokus på varsling og beredskap ved ulykker/brann.                                                             |
| <b>Formål</b>               | Forhindre for store tap i ulykker/branner, og øke brannvernet.                                                                 |
| <b>Innhold</b>              | <ul style="list-style-type: none"> <li>- Praktiske øvelser (evakuering av dyr, f.eks)</li> <li>- Teoretiske øvelser</li> </ul> |
| <b>Ansvar</b>               | SKU – brannsjef, i samarbeid med produsentene                                                                                  |
| <b>Framdrift</b>            | Årlig øvelse                                                                                                                   |
| <b>Kostnad/finansiering</b> |                                                                                                                                |

## 18. Statistikkgrunnlag

|                             |                                                                                                                                                                               |
|-----------------------------|-------------------------------------------------------------------------------------------------------------------------------------------------------------------------------|
| <b>Bakgrunn</b>             | Under skole, undervisning, kurs o.l. mangler det ofte tall og statistikk som synliggjør landbruksnæringen. Dette kan være et viktig virkemiddel for blant annet rekruttering. |
| <b>Formål</b>               | Opprette statistikk som synliggjør landbruksnæringen i ulike settinger                                                                                                        |
| <b>Innhold</b>              | <ul style="list-style-type: none"> <li>- Opprette statistikk</li> <li>- Få informasjonen ut i skole, undervisning, kurs o.l.</li> </ul>                                       |
| <b>Ansvar</b>               | SKU                                                                                                                                                                           |
| <b>Framdrift</b>            | Kontinuerlig                                                                                                                                                                  |
| <b>Kostnad/finansiering</b> |                                                                                                                                                                               |

## 19. Samarbeid mellom landbruksnæringen (jord og skog) og skolene/barnehage

|                             |                                                                                                                                                                                                                                                                                                             |
|-----------------------------|-------------------------------------------------------------------------------------------------------------------------------------------------------------------------------------------------------------------------------------------------------------------------------------------------------------|
| <b>Bakgrunn</b>             | Det er viktig at barn lærer tidlig hvilke ressurser vi har rundt oss, og hva disse kan benyttes til. Landbruksnæringen kan ofte bli glemte i undervisningssammenheng.                                                                                                                                       |
| <b>Formål</b>               | Legge til rette for samarbeid med skole og barnehage                                                                                                                                                                                                                                                        |
| <b>Innhold</b>              | <ul style="list-style-type: none"> <li>- Få næringen inn i undervisningen</li> <li>- Opparbeide en natur/skogsti</li> <li>- Gi ungdommer tilbud om kurs o.l. som kan benyttes i f.eks. sommerjobb</li> <li>- Informasjon/kurs om Meråker kommune for videregående elever som kommer til kommunen</li> </ul> |
| <b>Ansvar</b>               | Skolene, barnehagene og næringen                                                                                                                                                                                                                                                                            |
| <b>Framdrift</b>            | Kontinuerlig                                                                                                                                                                                                                                                                                                |
| <b>Kostnad/finansiering</b> |                                                                                                                                                                                                                                                                                                             |

## 20. Åpen gård

|                             |                                                                                                                                   |
|-----------------------------|-----------------------------------------------------------------------------------------------------------------------------------|
| <b>Bakgrunn</b>             | Enkelte gårder egner seg godt til dager med «Åpen gård», et tiltak som er viktig for rekrutteringen og synliggjøring av næringen. |
| <b>Formål</b>               | Støtte opp om bruk som har «Åpen gård».                                                                                           |
| <b>Innhold</b>              | <ul style="list-style-type: none"> <li>- Hjelp til med annonsering o.l. i forbindelse med «Åpen gård» dag.</li> </ul>             |
| <b>Ansvar</b>               | Næringen                                                                                                                          |
| <b>Framdrift</b>            | Kontinuerlig ved dager med «Åpen gård».                                                                                           |
| <b>Kostnad/finansiering</b> | Tilskudd fra Bondelaget/sponsing                                                                                                  |

## 21. Mobildekning

|                             |                                                                                                                                 |
|-----------------------------|---------------------------------------------------------------------------------------------------------------------------------|
| <b>Bakgrunn</b>             | Enkelte steder er det dårlig mobildekning.                                                                                      |
| <b>Formål</b>               | Lette arbeidet og bedre sikkerheten for skog- og husdyrbrukerne, samt bedre samfunnsikkerhet og beredskap.                      |
| <b>Innhold</b>              | <ul style="list-style-type: none"> <li>- Identifisere områder med dårligst dekning</li> <li>- Dialog med teleaktører</li> </ul> |
| <b>Ansvar</b>               | Telenor/Telia – produsentene/kommunen som pådriver                                                                              |
| <b>Framdrift</b>            | Kontinuerlig, søke mer informasjon i 2018                                                                                       |
| <b>Kostnad/finansiering</b> |                                                                                                                                 |



## 22. Prosjekt – Økt rekruttering og utvikling av ammekuproduksjonen

|                             |                                                                                                                                                        |
|-----------------------------|--------------------------------------------------------------------------------------------------------------------------------------------------------|
| <b>Bakgrunn</b>             | Det er mangel på storfekjøtt i landet, og Meråker har et stort ressursgrunnlag som kan hjelpe til med rekruttering og utvikling av ammekuproduksjonen. |
| <b>Formål</b>               | Øke rekrutteringen og utviklingen av ammekuproduksjonen                                                                                                |
| <b>Innhold</b>              | - Prosjekt                                                                                                                                             |
| <b>Ansvar</b>               | SKU og faglag                                                                                                                                          |
| <b>Framdrift</b>            | Oppstart i 2019, 2-årig prosjekt.                                                                                                                      |
| <b>Kostnad/finansiering</b> | Søke kraftfondet for å opparbeide prosjektplan.                                                                                                        |



#### 4.1.5. VEILEDNING

Det er mange forskjellige ordninger innenfor jordbruksnæringen, og det er vanskelig å ha en oversikt over alle til enhver tid. Produsentene er avhengig av å ha et godt veiledningsapparat rundt seg, som kan benyttes når de har behov for det.

##### 4.1.5.1. TILTAK

#### 23. Tilgjengelige ressurser for det offentlige rådgivingsapparatet

|                             |                                                                                                                                                                                                           |
|-----------------------------|-----------------------------------------------------------------------------------------------------------------------------------------------------------------------------------------------------------|
| <b>Bakgrunn</b>             | Produsenten kommer ofte til kommunen for å søke råd. For at kommunens rådgivingsapparat skal kunne være til nødvendig hjelp må man ha nok ressurser til veiledning, kurs, møter, samlinger o.l.           |
| <b>Formål</b>               | Nok ressurser til å ivareta næringen og bistå i utviklingen.                                                                                                                                              |
| <b>Innhold</b>              | <ul style="list-style-type: none"><li>- 180 % stilling på saksområdene jordbruk, skogbruk og utmark</li><li>- Ressurser til å dra på; samlinger, kurs, møter, veiledninger, etterutdanning o.l.</li></ul> |
| <b>Ansvar</b>               | Kommunestyret                                                                                                                                                                                             |
| <b>Framdrift</b>            | Kontinuerlig                                                                                                                                                                                              |
| <b>Kostnad/finansiering</b> | Nok midler i budsjett til å beholde ressursene og dra på kurs, møter o.l.                                                                                                                                 |

#### 24. Kjennskap til næringens rådgivingstjenester

|                             |                                                                                                                                                                    |
|-----------------------------|--------------------------------------------------------------------------------------------------------------------------------------------------------------------|
| <b>Bakgrunn</b>             | Det er mange ulike rådgivingstjenester innenfor landbruk, og kommunen skal til enhver tid ha oversikt over disse. Da kan man veilede brukerne til riktig tjeneste. |
| <b>Formål</b>               | God kjennskap til de ulike rådgivingstjenestene og veilede brukerne videre.                                                                                        |
| <b>Innhold</b>              | <ul style="list-style-type: none"><li>- Innhente informasjon kontinuerlig</li><li>- Samarbeid mellom landbrukskontoret og kommunens næringsapparat.</li></ul>      |
| <b>Ansvar</b>               | SKU                                                                                                                                                                |
| <b>Framdrift</b>            | Kontinuerlig                                                                                                                                                       |
| <b>Kostnad/finansiering</b> |                                                                                                                                                                    |

#### 25. Oversikt over næringens kompetansebehov

|                             |                                                                                                                                                    |
|-----------------------------|----------------------------------------------------------------------------------------------------------------------------------------------------|
| <b>Bakgrunn</b>             | Det er stadig behov for fornyelser, og det skjer endringer innenfor næringen. Det er viktig at man ivaretar næringens kompetansebehov.             |
| <b>Formål</b>               | Ivareta næringens kompetansebehov                                                                                                                  |
| <b>Innhold</b>              | <ul style="list-style-type: none"><li>- Arrangere kurs som dekker behov</li><li>- Øke det generelle kompetansenivået i landbruksnæringen</li></ul> |
| <b>Ansvar</b>               | SKU, faglag og produsentene                                                                                                                        |
| <b>Framdrift</b>            | Kontinuerlig                                                                                                                                       |
| <b>Kostnad/finansiering</b> |                                                                                                                                                    |

## 26. Innføring i regelverk for tilskudd og forvaltning

|                             |                                                                                                                                                                                  |
|-----------------------------|----------------------------------------------------------------------------------------------------------------------------------------------------------------------------------|
| <b>Bakgrunn</b>             | Landbruksnæringen har flere tilskuddsordninger og mye forvaltning å forholde seg til. For nye produsenter kan dette være krevende å finne ut av på egen hånd.                    |
| <b>Formål</b>               | Årlig innføring i regelverk for tilskudd og forvaltning for nye gårdbrukere                                                                                                      |
| <b>Innhold</b>              | <ul style="list-style-type: none"> <li>- Minimum et årlig møte for nye produsenter hvor forvaltningsregelverket blir presentert</li> <li>- Innføring ellers ved behov</li> </ul> |
| <b>Ansvar</b>               | Meråker kommune og Stjørdal kommune. Meråker samarbeider med Stjørdal så lenge som dette er mulig.                                                                               |
| <b>Framdrift</b>            | Årlig møte, ellers etter behov.                                                                                                                                                  |
| <b>Kostnad/finansiering</b> | Ingen                                                                                                                                                                            |

## 27. Tilskudd til spesielle miljøtiltak i jordbruket (SMIL)

|                             |                                                                                                                                                              |
|-----------------------------|--------------------------------------------------------------------------------------------------------------------------------------------------------------|
| <b>Bakgrunn</b>             | Kommunen har egne retningslinjer og kommunal tiltaksstrategi til forvaltning av tilskudd til spesielle miljøtiltak i jordbruket. Disse må revideres jevnlig. |
| <b>Formål</b>               | Revidere retningslinjene og den kommunale tiltaksstrategien i SMIL-ordningen                                                                                 |
| <b>Innhold</b>              |                                                                                                                                                              |
| <b>Ansvar</b>               | SKU i samarbeid med faglag/kontaktutvalg                                                                                                                     |
| <b>Framdrift</b>            | Revidering av retningslinjene hvert 3. år, den kommunale tiltaksstrategien revideres årlig.                                                                  |
| <b>Kostnad/finansiering</b> |                                                                                                                                                              |

## 28. De sosiale kanalene

|                             |                                                                                                                                                                                                                                                                   |
|-----------------------------|-------------------------------------------------------------------------------------------------------------------------------------------------------------------------------------------------------------------------------------------------------------------|
| <b>Bakgrunn</b>             | Landbruksprodusenter i Meråker som er medlem av Facebook har mulighet til å være med i ei gruppe som kalles «Landbruksprodusenter i Meråker». Denne gruppen benyttes for å nå ut med informasjon til produsentene, sammen med e-post og hjemmesiden til kommunen. |
| <b>Formål</b>               | Oppdaterte sosiale nettverk, og bidra med nyttig informasjon                                                                                                                                                                                                      |
| <b>Innhold</b>              |                                                                                                                                                                                                                                                                   |
| <b>Ansvar</b>               | SKU i samarbeid med næringen                                                                                                                                                                                                                                      |
| <b>Framdrift</b>            | Kontinuerlig                                                                                                                                                                                                                                                      |
| <b>Kostnad/finansiering</b> |                                                                                                                                                                                                                                                                   |

### 29. «Smørbrøddliste» for de ulike tilskuddsordningene

|                             |                                                                                                                                                                               |
|-----------------------------|-------------------------------------------------------------------------------------------------------------------------------------------------------------------------------|
| <b>Bakgrunn</b>             | Det er mange tilskuddsordninger i landbruket, og mange ser mørkt på å søke grunnet «kompliserte» søknader.                                                                    |
| <b>Formål</b>               | Lage en «smørbrøddliste» for tilskuddsordningene, så det blir enklere for brukerne å søke.                                                                                    |
| <b>Innhold</b>              | <ul style="list-style-type: none"> <li>- Utarbeide «smørbrøddlister» til alle tilskuddsordningene</li> <li>- Legge disse lett tilgjengelig på kommunens hjemmeside</li> </ul> |
| <b>Ansvar</b>               | SKU                                                                                                                                                                           |
| <b>Framdrift</b>            | Begynne i 2018, ferdig innen våren 2019. Kontinuerlig oppdatering.                                                                                                            |
| <b>Kostnad/finansiering</b> |                                                                                                                                                                               |

### 30. Mentorordning

|                             |                                                                                                                                                       |
|-----------------------------|-------------------------------------------------------------------------------------------------------------------------------------------------------|
| <b>Bakgrunn</b>             | Erfarne produsenter kan være en meget god ressurs for yngre/nye produsenter. Erfaringsutveksling er svært viktig og verdifullt for landbruksnæringen. |
| <b>Formål</b>               | Opprette en mentorordning for nye produsenter.                                                                                                        |
| <b>Innhold</b>              | <ul style="list-style-type: none"> <li>- Erfarne produsenter blir samtalepartnere for nye produsenter</li> <li>- Erfaringsutveksling</li> </ul>       |
| <b>Ansvar</b>               | Produsentene i samarbeid med Meråker kommune                                                                                                          |
| <b>Framdrift</b>            | Oppstart 2019. Kontinuerlig.                                                                                                                          |
| <b>Kostnad/finansiering</b> |                                                                                                                                                       |

### 31. Generasjonsskifte

|                             |                                                                                                                                                                                          |
|-----------------------------|------------------------------------------------------------------------------------------------------------------------------------------------------------------------------------------|
| <b>Bakgrunn</b>             | Ved generasjonsskifte møter man mange utfordringer, og det er mye informasjon og forholde seg til.                                                                                       |
| <b>Formål</b>               | Tilrettelegge for opplysninger vedrørende generasjonsskiftekurs.                                                                                                                         |
| <b>Innhold</b>              | <ul style="list-style-type: none"> <li>- Meråker skal ha oversikt over informasjon om generasjonsskifte i landbruksnæringen</li> <li>- Henvise til rette rådgiverapparat o.l.</li> </ul> |
| <b>Ansvar</b>               | SKU                                                                                                                                                                                      |
| <b>Framdrift</b>            | Kontinuerlig                                                                                                                                                                             |
| <b>Kostnad/finansiering</b> |                                                                                                                                                                                          |



---

#### 4.1.6. BYGDENÆRINGER

I tilknytning til jordbruk er det mange ressurser man sitter med; bygninger, landbruksmaskiner og redskap, husdyr, kulturlandskap og menneskelige ressurser. Alt dette kan nyttes i ulike næringer. Inntekt fra bygdenæringer bidrar ofte til å styrke den totale økonomien på bruket. Det er et mål å øke verdiskapningen fra landbruket med utgangspunkt i gårdens samlede ressurser. Med bygdenæringer menes for eksempel; Inn på Tunet, lokal matproduksjon, reiseliv og bygdeservice med mer.

Meråker har få bygdenæringer men veldig mange ressurser. Det er en målsetting å utvikle denne næringen i kommunen.

---

##### 4.1.6.1. TILTAK

#### 32. Etablering og utvikling av næringsnettverk

|                             |                                                                                                                                                                                                                                                                                                                                                                   |
|-----------------------------|-------------------------------------------------------------------------------------------------------------------------------------------------------------------------------------------------------------------------------------------------------------------------------------------------------------------------------------------------------------------|
| <b>Bakgrunn</b>             | Et godt utviklet næringsnettverk er noe Meråker har behov for, slik at bygdenæringer har lettere for å etablere seg samt og utvikle seg.                                                                                                                                                                                                                          |
| <b>Formål</b>               | Bidra til etablering og utvikling av næringsnettverk mellom bygdenæringsaktører.                                                                                                                                                                                                                                                                                  |
| <b>Innhold</b>              | <ul style="list-style-type: none"><li>- Tilrettelegge for små og store produsenter</li><li>- Initiere og bidra til etablering av faglige møteplasser for næringsaktører som ønsker å starte opp eller utvikle eksisterende bygdenæring.</li><li>- Årlig møte med nettverk, landbruksforvaltningen og øvrig næringsapparat.</li><li>- Oppstart høst 2018</li></ul> |
| <b>Ansvar</b>               | SKU i samarbeid med bygdenæringsaktører/produsenter                                                                                                                                                                                                                                                                                                               |
| <b>Framdrift</b>            | Kontinuerlig og et årlig møte                                                                                                                                                                                                                                                                                                                                     |
| <b>Kostnad/finansiering</b> |                                                                                                                                                                                                                                                                                                                                                                   |

#### 33. Rådgivningstilbud

|                             |                                                                                                                        |
|-----------------------------|------------------------------------------------------------------------------------------------------------------------|
| <b>Bakgrunn</b>             | For de som ønsker å starte opp/utvikle en bygdenæringen er det viktig med et godt rådgivningstilbud.                   |
| <b>Formål</b>               | Opprettholde et godt rådgivningstilbud for produsenter som ønsker å starte opp/utvikle en bygdenæring                  |
| <b>Innhold</b>              | <ul style="list-style-type: none"><li>- Veilede produsentene riktig og henvise til riktige rådgivere/aktører</li></ul> |
| <b>Ansvar</b>               | SKU og annet rådgivningsapparat                                                                                        |
| <b>Framdrift</b>            | Kontinuerlig                                                                                                           |
| <b>Kostnad/finansiering</b> |                                                                                                                        |

#### 34. Areal og utbyggingsbehov

|                             |                                                                                                                                                                          |
|-----------------------------|--------------------------------------------------------------------------------------------------------------------------------------------------------------------------|
| <b>Bakgrunn</b>             | Enkelte bygdenæringer krever spesielle areal eller har utbyggingsbehov. Det er viktig at disse blir lagt til rette for, slik at Meråker sin bygdenæring kan utvikle seg. |
| <b>Formål</b>               | Legge til rette for areal og utbyggingsbehov                                                                                                                             |
| <b>Innhold</b>              | - God forvaltningspraksis                                                                                                                                                |
| <b>Ansvar</b>               | SKU                                                                                                                                                                      |
| <b>Framdrift</b>            | Kontinuerlig                                                                                                                                                             |
| <b>Kostnad/finansiering</b> |                                                                                                                                                                          |

#### 35. Etablering av møteplass med Meråker Kjøtt AS

|                             |                                                                                                                                                           |
|-----------------------------|-----------------------------------------------------------------------------------------------------------------------------------------------------------|
| <b>Bakgrunn</b>             | Meråker Kjøtt As, produsentene og serveringsstedene i Meråker har til gode å skape en møteplass for samarbeid, tilrettelegging, kompetanseutveksling o.l. |
| <b>Formål</b>               | Etablere møteplass for samarbeid, tilrettelegging, kompetanseutveksling o.l. for bygdenæringene med matproduksjon.                                        |
| <b>Innhold</b>              | - Et møte i året som evalueres etter to år om dette er noe som skal videreføres<br>- Første møte innen første halvår 2018                                 |
| <b>Ansvar</b>               | Meråker Kjøtt As, produsentene, serveringsstedene og SKU                                                                                                  |
| <b>Framdrift</b>            | Årlig møte, med evaluering etter to år.                                                                                                                   |
| <b>Kostnad/finansiering</b> |                                                                                                                                                           |



---

#### 4.1.7. MILJØ

De siste årene er det blitt mye fokus på miljø og forurensning. Landbruket har også vært i fokus, og det er et nasjonalt mål å redusere utslipp og forurensningen fra næringen. Da er det viktig at man har fokus på dette og finner tiltak som er gagnlig for både landbruksnæringen, naturen og samfunnet.

---

##### 4.1.7.1. TILTAK

#### 36. Samarbeid med brannvesenet

|                             |                                                                                                                                                       |
|-----------------------------|-------------------------------------------------------------------------------------------------------------------------------------------------------|
| <b>Bakgrunn</b>             | I Meråker kan det være langt mellom vannressursene ved f.eks. brann. Da er det viktig med et samarbeid for utnyttelse av transport og pumpekapasitet. |
| <b>Formål</b>               | Samarbeide med næringen om å utnytte transport og pumpekapasitet ved brann.                                                                           |
| <b>Innhold</b>              |                                                                                                                                                       |
| <b>Ansvar</b>               | Produsentene og SKU                                                                                                                                   |
| <b>Framdrift</b>            | Kontinuerlig                                                                                                                                          |
| <b>Kostnad/finansiering</b> |                                                                                                                                                       |

#### 37. Redusere kloakkutslipp

|                             |                                                                                                                               |
|-----------------------------|-------------------------------------------------------------------------------------------------------------------------------|
| <b>Bakgrunn</b>             | Det er ikke offentlig avløpsnett i hele kommunen.                                                                             |
| <b>Formål</b>               | Redusere kloakkutslipp fra landbruket og spredt bosetting ved å utvide det offentlige avløpsnettet, jmf. Kommunal avløpsplan. |
| <b>Innhold</b>              |                                                                                                                               |
| <b>Ansvar</b>               | Kommunestyret                                                                                                                 |
| <b>Framdrift</b>            | Begynne prosess i løpet av 2018/2019.                                                                                         |
| <b>Kostnad/finansiering</b> |                                                                                                                               |

#### 38. Gjødsellagring

|                             |                                                                                                           |
|-----------------------------|-----------------------------------------------------------------------------------------------------------|
| <b>Bakgrunn</b>             | Det er viktig med forskriftsmessig lagring av husdyrgjødsel, og at man unngår forurensninger til miljøet. |
| <b>Formål</b>               | Fokus på gjødsellagring og håndtering for å optimalisere utnytting og minimalisere utslipp.               |
| <b>Innhold</b>              |                                                                                                           |
| <b>Ansvar</b>               | Produsentene og SKU                                                                                       |
| <b>Framdrift</b>            | Kontinuerlig                                                                                              |
| <b>Kostnad/finansiering</b> |                                                                                                           |

### 39. Alternative fornybare energikilder

|                             |                                                                                                                                                                                                                                                                             |
|-----------------------------|-----------------------------------------------------------------------------------------------------------------------------------------------------------------------------------------------------------------------------------------------------------------------------|
| <b>Bakgrunn</b>             | I dag finnes det flere ulike fornybare energikilder man kan utnytte. Dessverre er det ikke så mange som benytter disse.                                                                                                                                                     |
| <b>Formål</b>               | Mer aktivitet og bevisstgjøring omkring bygg o.l. som kan nyttiggjøre seg av alternative fornybare energikilder.                                                                                                                                                            |
| <b>Innhold</b>              | <ul style="list-style-type: none"><li>- Kommunen tenker alternative energikilder i kommunale bygg</li><li>- Utrede mulighetene for å bruke alternative energikilder som hydrogen og bioenergi, husdyrgjødsel, kompost, solcelle, jordvarme, gårdsvarmeanlegg m.m.</li></ul> |
| <b>Ansvar</b>               | Produsentene og Meråker kommune                                                                                                                                                                                                                                             |
| <b>Framdrift</b>            | Kontinuerlig                                                                                                                                                                                                                                                                |
| <b>Kostnad/finansiering</b> | Flere offentlige støtteordninger, f.eks. ENOVA                                                                                                                                                                                                                              |

### Rovdyrproblematikk:

Viktig å holde trykket oppe, engasjere grunneiere og dyreeiere. Fokus på jakt og lisensfelling. Dette blir et kontinuerlig arbeid til man har fått tilfredsstillende tiltak fra staten.





## 4.2. SKOG OG UTMARK

Andre del av tiltaksplanen tar for seg det som går under skog og utmark; skogbruk, utmarksnæring, arealbruk utmark, beitebruk, friluftsliv og kulturlandskap.

### 4.2.1. SKOG OG UTMARKSNÆRING

En optimal utnyttelse av det produktive skogarealet krever aktive skogeiere. En utfordring for Meråker er at skogen for mange skogeiere har mindre økonomisk betydning. For god utnyttelse av skogarealet vil skjøtsel og vei stå sentralt. Informasjon, samarbeid, planlegging og veiledning vil stå sentralt i dette arbeidet.

Utmarksnæring er økonomisk utnyttelse av skog og utmark til andre formål enn skogbruk og beitebruk. Eksempler på dette er jakt, fiske, overnattingstilbud, rekreasjonstilbud, aktiviteter direkte tilknyttet bruken av utmarka. Utmarksnæring er ikke et så «homogent» begrep som skogbruk. Utmarksnæring dekker tradisjonelle utmarksaktiviteter, men vil også omfavne «gründeraktiviteter». For utmarksnæring vil også informasjon, samarbeid, planlegging og veiledning stå sentralt.

Bruk av utmarka som beiteressurs skilles fra utmarksnæring ved at det er en primærproduksjon tilknyttet jordbruk/husdyrhold og baserer seg på private avtaler/rettigheter. Utmarksnæring i form av jakt, fiske, overnatting og rekreasjonstilbud er sekundær- og tertiærproduksjon (service ovenfor og/eller salg av produkt).



#### 4.2.1.1. TILTAK

##### 40. Ny skogbruksplan

|                             |                                                                                                                                                                                                                              |
|-----------------------------|------------------------------------------------------------------------------------------------------------------------------------------------------------------------------------------------------------------------------|
| <b>Bakgrunn</b>             | Dagens skogbruksplan er fra 1991 og Miljøregistreringene fra 2006. En oppdatert kartfestet ressursoversikt for skogeiendommen.                                                                                               |
| <b>Formål</b>               | Oppdatert ressursoversikt vil kunne bidra mer optimal bruk av egen skogeiendom. Revidering av miljøverdiene vil sikre at skogens miljøverdier blir ivaretatt, og sertifisering av eiendommens aktivitet og virkes leveranse. |
| <b>Innhold</b>              | - Kartfeste ressursoversikt for skogeiendommen                                                                                                                                                                               |
| <b>Ansvar</b>               | Skogeiere, skogeierlag og SKU                                                                                                                                                                                                |
| <b>Framdrift</b>            | Ja eller nei 2018. Hvis ja ferdig produkt ut til skogeier 2019/2020.                                                                                                                                                         |
| <b>Kostnad/finansiering</b> | Skogbruksplan/Statstilskudd, rentemidler og skogeiers skogfond.                                                                                                                                                              |

##### 41. Aktivitet, samarbeid og møteplass for skogeiere, skogeierlaget og Meraker Brug i forbindelse med skogbruk

|                             |                                                                                                                        |
|-----------------------------|------------------------------------------------------------------------------------------------------------------------|
| <b>Bakgrunn</b>             | Det kan være til tider liten interesse for skogbruk og lite samarbeid mellom skogeiere, skogeierlaget og Meraker Brug. |
| <b>Formål</b>               | Øke interessen og aktivitetsnivået i næringen og skape godt samarbeid mellom skogeiere, skogeierlag og Meraker Brug.   |
| <b>Innhold</b>              | - Møteplass for ide- og erfaringsutveksling samt diskusjon<br>- Årlige skogbruksaktiviteter<br>- Samarbeid             |
| <b>Ansvar</b>               | Skogeierlag, Meraker Brug, SKU og pådriver i Nidaros Skogforum                                                         |
| <b>Framdrift</b>            | Årlig møte, samt temadag med vekt på fokusområder og aktiviteter                                                       |
| <b>Kostnad/finansiering</b> | Skogeierlaget med flere.                                                                                               |

##### 42. Tilretteleggelse for alternative bruk – juletre og pyntegrønt

|                             |                                                                            |
|-----------------------------|----------------------------------------------------------------------------|
| <b>Bakgrunn</b>             | Det er liten informasjon rundt alternativ bruk, som juletre og pyntegrønt. |
| <b>Formål</b>               | Kartlegging av interessen med bakgrunn i informasjon om tema               |
| <b>Innhold</b>              | - Informasjonsmøte med formål om kartlegging av interessen                 |
| <b>Ansvar</b>               | SKU                                                                        |
| <b>Framdrift</b>            | Kartlegging av interessen i 2018, videre framdrift etter dette.            |
| <b>Kostnad/finansiering</b> | Rentemidler                                                                |

#### 43. Skogsbilveier og offentlige veger

|                             |                                                                                                                                                                                                                             |
|-----------------------------|-----------------------------------------------------------------------------------------------------------------------------------------------------------------------------------------------------------------------------|
| <b>Bakgrunn</b>             | Det bør bli mer aktivitet rundt skogsbilveier. Vedlikehold, opprusting og nye veier. <i>Videre bør det settes</i> fokus på at kommune- og fylkesveiene ikke blir flaskehals mellom skogsbilveier og E14.                    |
| <b>Formål</b>               | Et godt utbygd og vedlikeholdt veinett som holder riktig standard vil bedre forholdene for både jord- skog- og utmarksnæringene.                                                                                            |
| <b>Innhold</b>              | <ul style="list-style-type: none"> <li>- Identifisere problemområder og områder med behov for nye veier</li> <li>- Møte mellom skognæringen, kommunen og Statens vegvesen for å redegjøre for problemstillingene</li> </ul> |
| <b>Ansvar</b>               | Skogbruket, Meråker kommune og fylkeskommunen/Statens vegvesen                                                                                                                                                              |
| <b>Framdrift</b>            | Kontinuerlig                                                                                                                                                                                                                |
| <b>Kostnad/finansiering</b> |                                                                                                                                                                                                                             |

#### 44. Skogkultur

|                             |                                                                                                                                                            |
|-----------------------------|------------------------------------------------------------------------------------------------------------------------------------------------------------|
| <b>Bakgrunn</b>             | Det er ønskelig med økt innsats på skogkultur, både planting og ungsogpleie.                                                                               |
| <b>Formål</b>               | Utnytte produksjonspotensialet skogen i Meråker har. Bedre resultater både for skogeierne og samfunnet.                                                    |
| <b>Innhold</b>              | <ul style="list-style-type: none"> <li>- Øke innsatsen på skogkulturen både i form av informasjon, veiledning og høy prioritet for NMSK-midler.</li> </ul> |
| <b>Ansvar</b>               | Skogeierne, SKU og pådriver i Nidaros skogforum                                                                                                            |
| <b>Framdrift</b>            | Kontinuerlig                                                                                                                                               |
| <b>Kostnad/finansiering</b> |                                                                                                                                                            |

#### 45. Utmarka – næringsgrunnlag på forskjellige arenaer

|                             |                                                                                                                                                                                                                                                                                                          |
|-----------------------------|----------------------------------------------------------------------------------------------------------------------------------------------------------------------------------------------------------------------------------------------------------------------------------------------------------|
| <b>Bakgrunn</b>             | Utmark og utmarksnæring er et ord som omfavner flere arenaer, og det er viktig å få fram de ulike arenaene.                                                                                                                                                                                              |
| <b>Formål</b>               | Bruk av utmarka som beiteressurs ut fra beiterettigheter og til annen utmarksnæring som, jakt og fiske, «seterturisme», fritidsbebyggelse, friluftsliv, høsting, rekreasjon osv.                                                                                                                         |
| <b>Innhold</b>              | <ul style="list-style-type: none"> <li>- Få fram alle arenaer for bruk av utmark og utmarksnæring</li> <li>- Beiteressursen utmarka i Meråker representerer skal ivaretas</li> <li>- Sørge for god søppelhåndtering ved utfartspunkter og sanitæranlegg</li> <li>- Utnytte setrene enda bedre</li> </ul> |
| <b>Ansvar</b>               | Grunneiere, SKU                                                                                                                                                                                                                                                                                          |
| <b>Framdrift</b>            | Kontinuerlig                                                                                                                                                                                                                                                                                             |
| <b>Kostnad/finansiering</b> |                                                                                                                                                                                                                                                                                                          |

#### 46. Åpent forum

|                             |                                                                                                                                                                                                                                                                                                                                                     |
|-----------------------------|-----------------------------------------------------------------------------------------------------------------------------------------------------------------------------------------------------------------------------------------------------------------------------------------------------------------------------------------------------|
| <b>Bakgrunn</b>             | Det kan oppstå ulike konflikter mellom beitenæring, skogbruk, hytteeiere, reindrift, jegere, fiskere, naturvernforbundet osv. Et åpent forum hvor disse kan møtes kan være et konfliktdependende tiltak.                                                                                                                                            |
| <b>Formål</b>               | Opprette et åpent forum for beitenæringen, skogbruk, reindrift, jeger og fiske, naturvernforbundet, lokale lag og foreninger tilknyttet bruken av utmarka.                                                                                                                                                                                          |
| <b>Innhold</b>              | <ul style="list-style-type: none"><li>- Møteaktivitet for utveksling av informasjon</li><li>- Søke tiltak som ivaretar flest mulig interesser</li><li>- Standard inngjerding for fritidsbygg</li><li>- Klare og forståelige retningslinjer i reguleringsplaner</li><li>- Beitenæringen kan være synlig på årsmøter i hytteforeninger o.l.</li></ul> |
| <b>Ansvar</b>               | Alle de nevnte næringene i samråd med kommunen.                                                                                                                                                                                                                                                                                                     |
| <b>Framdrift</b>            | Årlig møte i november, ved nødvendighet som f.eks. årsmøter, utarbeidelse av reguleringsplaner, arealplan o.l.                                                                                                                                                                                                                                      |
| <b>Kostnad/finansiering</b> |                                                                                                                                                                                                                                                                                                                                                     |





---

#### 4.2.2. KULTURLANDSKAP

Kulturlandskap er et begrep som brukes ulikt i forskjellige sammenhenger. Jordbruket og historiske landskap er ofte knyttet til betegnelsen kulturlandskap. Det er en helhetlig måte å se landskapet på, hvor både natur, kultur, historie og dagens aktivitet og mennesker inngår. I Norge, og Meråker, er det lite dyrket mark sammenlignet med andre land og steder i Europa. Men Norge, og ikke minst Meråker har store utmarksarealer som har vært høstet på ulike måter i lang tid.

Det er denne høstingen av både innmark og utmark, i være seg beiting, slått, brenning, lauving og lignende, som har skapt kulturlandskapet vårt. Et kulturlandskap mange mener er unikt, og som må tas vare på. Det er derfor viktig at man øker kunnskapen rundt kulturlandskapet, og holder dette i hevd, slik at fremtidige generasjoner i Meråker kan ta en del av de verdiene landet, og kommunen, består av.

---

##### 4.2.2.1. TILTAK

#### 47. Initiativ i undervisningsopplegg

|                             |                                                                                                    |
|-----------------------------|----------------------------------------------------------------------------------------------------|
| <b>Bakgrunn</b>             | Kulturlandskapet er en viktig del av kommunen, og kan benyttes i undervisning på skole og lignende |
| <b>Formål</b>               | Synliggjøre kulturlandskapet for barn og unge, hvilke muligheter som finnes.                       |
| <b>Innhold</b>              | - Ekskursjoner med kulturlandskap som tema                                                         |
| <b>Ansvar</b>               | Skolene                                                                                            |
| <b>Framdrift</b>            | Årlig ekskursjon for 1-3 bestemte skoletrinn                                                       |
| <b>Kostnad/finansiering</b> |                                                                                                    |

#### 48. Opplysningsskilt ved ferdselsområder

|                             |                                                                                                                                                                                                                           |
|-----------------------------|---------------------------------------------------------------------------------------------------------------------------------------------------------------------------------------------------------------------------|
| <b>Bakgrunn</b>             | Mange som ferdes i naturen og kulturlandskapet har lite erfaring med landbruk, og det kan være viktig å få ut informasjon til disse. Det er også viktig med informasjon dersom man finner skadet beitedyr eller lignende. |
| <b>Formål</b>               | Informere de som ferdes i naturen og kulturlandskapet om næringene i landbruksplanen, og gi gode råd til ulike situasjoner de kan havne i (skadet småfe/rein, ser dyr etter nedsankingsdato osv.)                         |
| <b>Innhold</b>              | - Utarbeide informasjonsskilt<br>- Plassere disse i ferdselsområder<br>- Skiltene skal være til opplysning, gi økt kunnskap og være til veiledning ved ulike situasjoner                                                  |
| <b>Ansvar</b>               | Meråker kommune i samarbeid med berørte organisasjoner                                                                                                                                                                    |
| <b>Framdrift</b>            | Skiltene skal vedlikeholdes årlig, målsetting om flest mulig skilt ute innen beitesesongen 2019.                                                                                                                          |
| <b>Kostnad/finansiering</b> | Skiltmaterialer. Eksterne midler eller kraftfondet                                                                                                                                                                        |



#### 49. Informasjon, kartlegging og bekjempelse av fremmede og skadelige arter

|                             |                                                                                                                                                                                                                                                                                                                    |
|-----------------------------|--------------------------------------------------------------------------------------------------------------------------------------------------------------------------------------------------------------------------------------------------------------------------------------------------------------------|
| <b>Bakgrunn</b>             | Det er flere fremmede og skadelige arter i vår natur og kulturlandskap. Det er viktig å kartlegge omfanget og spre informasjon om hvorfor og hvordan disse kan bekjempes.                                                                                                                                          |
| <b>Formål</b>               | Informasjon om artene og hvilken skadelig påvirkning de har for stedegne arter, biologisk mangfold og naturtyper. Gjelder i hovedsak karplanter og trær. Men næringa bør og kjenne til fisk og dyr. Kartlegge og redusere omfanget av fremmede og skadelige arter.<br>Hindre spredning av fremmede skadelige arter |
| <b>Innhold</b>              | <ul style="list-style-type: none"><li>- Kartlegging av omfanget</li><li>- Gi ut informasjon og råd</li><li>- Bekjempe</li><li>- SMIL</li></ul>                                                                                                                                                                     |
| <b>Ansvar</b>               | SKU, grunneiere med hjelp fra alle                                                                                                                                                                                                                                                                                 |
| <b>Framdrift</b>            | Årlig kartlegging og bekjempelse                                                                                                                                                                                                                                                                                   |
| <b>Kostnad/finansiering</b> | Kommunen og SMIL                                                                                                                                                                                                                                                                                                   |



---

#### 4.2.3. AREALBRUK UTMARK; BEITEBRUK OG FRILUFTSLIV

Utmark er i prinsippet alt areal som ikke defineres som innmark. Dette omfatter derfor det meste av innsjøer og vann, strender, myr, skog og fjell i Norge. Ressursene utmarka har er viktig for skogbruket, beitenæringen og friluftslivet. Den blir ofte benyttet til rekreasjon i form av for eksempel jakt og fiske, men også teltliv og treningsarena.

Utmarka benyttes av mange, og det er mange som har interesse for å holde den i hevd. Det er flere ulike næringer som ser verdien av utmarksarealene, og det er viktig at disse næringene sammen kan forvalte utmarka på best mulig måte.

---

##### 4.2.3.1. TILTAK

###### 50. Opprydding av gammel gjerdenetting og materiell i utmark

|                             |                                                                                                                                                   |
|-----------------------------|---------------------------------------------------------------------------------------------------------------------------------------------------|
| <b>Bakgrunn</b>             | Gjerdemateriale fra gamle og ikke vedlikeholdte gjerder ligger i utmarka. Dette kan være farlig for både folk og dyr som ferdes i disse områdene. |
| <b>Formål</b>               | Rydde utmarka for gammel piggråd, gjerdenetting og materiell som er til fare for dyr og folk                                                      |
| <b>Innhold</b>              | - Samarbeidsprosjekt mellom beitenæringene                                                                                                        |
| <b>Ansvar</b>               | Beitelaget, beitebrukere og reindriften                                                                                                           |
| <b>Framdrift</b>            | Opprydding så raskt som mulig, årlig vedlikehold                                                                                                  |
| <b>Kostnad/finansiering</b> |                                                                                                                                                   |

###### 51. Gjerding langs jernbanen

|                             |                                                                                                                                                                                                             |
|-----------------------------|-------------------------------------------------------------------------------------------------------------------------------------------------------------------------------------------------------------|
| <b>Bakgrunn</b>             | Flere steder langs jernbanelinja i Meråker er det ikke blitt gjort vedlikeholdsarbeid på gjerde, og noen steder er gjerdet tatt bort. Dette fører dessverre til togpåkjørsler av beitedyr hver beitesesong. |
| <b>Formål</b>               | Opprydding og vedlikehold av gjerde langs jernbanen for å unngå/reducere framtidige påkjørsler                                                                                                              |
| <b>Innhold</b>              | - Tiltaksplan med tanke på gjerding langs jernbanen<br>- Samarbeid mellom flere parter                                                                                                                      |
| <b>Ansvar</b>               | SKU tar initiativ til oppstart av arbeidet, må samarbeide med beitebrukere og Bane Nor                                                                                                                      |
| <b>Framdrift</b>            | Avklaring av vedlikeholdsplikten i løpet av 2018 i sammenheng med utarbeidelse av tiltaksplan.                                                                                                              |
| <b>Kostnad/finansiering</b> |                                                                                                                                                                                                             |

#### 52. Gjerding mot utmark

|                             |                                                                                                                                                                 |
|-----------------------------|-----------------------------------------------------------------------------------------------------------------------------------------------------------------|
| <b>Bakgrunn</b>             | Allmenheten er ikke alltid bevisst på gjerdeplikten, og mange tror at det er husdyrprodusenten som har ansvar for at dyra ikke havner på andre sine eiendommer. |
| <b>Formål</b>               | Informere allmenheten om gjerdeplikten                                                                                                                          |
| <b>Innhold</b>              | <ul style="list-style-type: none"> <li>- Lage et infoskriv om gjerdeplikt</li> <li>- Legges ut på kommunens hjemmeside og andre viktige kanaler</li> </ul>      |
| <b>Ansvar</b>               | SKU                                                                                                                                                             |
| <b>Framdrift</b>            | Produseres i løpet av 2018. Oppdateres evt. ved behov.                                                                                                          |
| <b>Kostnad/finansiering</b> |                                                                                                                                                                 |

#### 53. Avfall i utmark ved næringsvirksomhet

|                             |                                                                                                                                                                                    |
|-----------------------------|------------------------------------------------------------------------------------------------------------------------------------------------------------------------------------|
| <b>Bakgrunn</b>             | Det er områder i Meråker hvor næring som benytter seg av utmarka har en del avfall.                                                                                                |
| <b>Formål</b>               | Orden rundt anlegg av næring som benytter seg av utmark. Avfall skal leveres til gjenbruk/destruering o.l.                                                                         |
| <b>Innhold</b>              | <ul style="list-style-type: none"> <li>- Avfall skal leveres til gjenbruk/destruering</li> <li>- Arrangere innsamlingsdager/plasser</li> <li>- Kartlegge problemområder</li> </ul> |
| <b>Ansvar</b>               | Utmark- og primærnæringene i samråd med kommunen                                                                                                                                   |
| <b>Framdrift</b>            | Kartlegging kontinuerlig, metallinnsamling hvert 5. år, første gang 2020.                                                                                                          |
| <b>Kostnad/finansiering</b> |                                                                                                                                                                                    |

#### 54. Tilrettelegging for bedre utnyttelse av utmark

|                             |                                                                                                                                          |
|-----------------------------|------------------------------------------------------------------------------------------------------------------------------------------|
| <b>Bakgrunn</b>             | Utmarka har mange ressurser, som jakt, fiske, fritidsbebyggelse o.l. Disse kan noen ganger være i konflikt med andre næringer/ressurser. |
| <b>Formål</b>               | Tilrettelegge for bedre utnyttelse av utmark uten at det vil komme i konflikt med andre næringer/ressurser.                              |
| <b>Innhold</b>              | <ul style="list-style-type: none"> <li>- Finne «vinn-vinn» situasjoner</li> </ul>                                                        |
| <b>Ansvar</b>               | Utmarksnæringene, grunneiere                                                                                                             |
| <b>Framdrift</b>            | Kontinuerlig                                                                                                                             |
| <b>Kostnad/finansiering</b> |                                                                                                                                          |

55. Informasjon til friluftslivet vedrørende sanking, skadde dyr, observasjoner osv.

|                             |                                                                                                                                                                                                                            |
|-----------------------------|----------------------------------------------------------------------------------------------------------------------------------------------------------------------------------------------------------------------------|
| <b>Bakgrunn</b>             | Ikke alle hundeeiere respekterer båndtvangen. Mange som ferdes i naturen kan komme over f.eks. skadet småfe/rein, og flere vet dessverre ikke hva de da skal gjøre.                                                        |
| <b>Formål</b>               | Informere friluftslivet om båndtvang, observasjoner, sanking og hva man skal gjøre ved funn av skadde dyr o.l.                                                                                                             |
| <b>Innhold</b>              | <ul style="list-style-type: none"><li>- Informasjonsfolder som legges ut på utleiehytter, gapahuker m.m.</li><li>- Link til denne informasjonen på strategiske hjemmesider for turisme og friluftsliv i Meråker.</li></ul> |
| <b>Ansvar</b>               | Beitenæringen, reindriften, Meråker kommune og reiselivet.                                                                                                                                                                 |
| <b>Framdrift</b>            | Utarbeides innen 2018, oppdateres ved behov.                                                                                                                                                                               |
| <b>Kostnad/finansiering</b> |                                                                                                                                                                                                                            |



## 5.0. BRUK AV PLANEN

Landbruksplanen for Meråker kommune skal være et aktivt redskap både for kommunal saksbehandling, men også for faglag, grunneiere og andre berørte. Tiltakene skal bli fulgt opp årlig. Ved hvert årsskifte skal man møtes for å gå gjennom planen og tiltakene, og legge en strategi fremover.

Planen skal rulleres etter åtte år, det vil si at neste rullering blir i år 2026/2027.





## 6.0. VEDLEGG

### 6.1. HØRINGSINSTANSER

- Fylkesmannen i Nord-Trøndelag
- Nord-Trøndelag Fylkeskommune
- Meråker landbrukslag
- Meråker beitelag
- Meråker grunneierlag
- Stjørdal og Meråker Bonde og småbrukarlag
- Meråker Kjøtt AS
- Meråkerfjell ridesenter
- AS Meraker Brug
- Feren reinbeitedistrikt
- Essand reinbeitedistrikt
- Meråker skogeierlag
- Meråker jeger- og fiskeforening
- Nord-Trøndelag Turistforening
- Stordalen Sameie
- Bruksberettigedes forening
- Meråker Utvikling
- Landbruksjenester Midt-Trøndelag
- Leder for Meråker;
  - o Senterparti
  - o Arbeiderparti
  - o Fremskrittsparti
  - o Tverrpolitiske Bygdeliste
  - o Venstre
  - o Sosialistisk Venstreparti
- Sametinget
- Bane NOR
- Statens vegvesen